(明治卅九年十月廿四日第三種郵便物認可 大同元年七月二十六日第三種郵便物認可) 康德七年六月廿五日 昭和十五年六月廿五日 THE SHENG CHING SHIH PAO (日刊) 星期二 西曆一千九百四十年 陰曆庚辰五月二十日 第一萬零八百四十一號 (一)

盛京時報

晚刊

六月廿四日發行

聖駕海程頗爲平安 傾聽神武東征進講 御顏爽麗毫無疲色

廿二日啓蹕之 皇帝陛下、鑾輿東渡、御乘日向、渡萬里之波、赴盟邦之土、海上濃霧、漸次晴朗、盛朝聖運、宛然在目、日向艦長亦曾拍電謂『此皆天祐聖主』、感激之情、溢於辭表、蓋御乘艦『日向』、在警衛驅逐艦朝雲扈從之下、是日下午七時五分、自大連出港一路由月夜東進、越二十三日、渡黃海、南風解薰、綠波無垠、大海視野、可展開一萬米之遙、御乘艦以十六浬之速力前進、鋼鐵巨姿、隱具王者威容、安然不動、海程非常快適、拜察 皇帝陛下、御顏爽麗、毫無疲色、上午九時、御巡視艦內、倚聆神武天皇東征之御進講、及關於航海之說明、陛下對於日本肇國歷史及精神、至爲熱心傾聽、頗感興味、此誠與亞諸國民感激不已者也、在海程中、水波不興、天氣晴朗、一似海若河伯、暗中佑護御駕、國都之日本武官府、接日向艦長電文、極言聖上海程安泰、諸臣下及要路關係者、每奉一電、便生感激與祈念、拜聞大內之帝后陛下、知聖駕海程平安、亦十分安堵、

【廿三日午后四時日向艦長發海軍武官府接電】 皇帝陛下天機極爲明麗、午前九時起、約亘卅分間、經原田艦長御嚮導御巡覽艦內、次於十時起、約經一小時、御熱心傾聽寺崎接伴委員關於神武天皇東征之御進講、午前十一時、由原田艦長、說明大連橫濱間之航路、隨員一同乘艦以來、精神旺盛、亦樂於艦內生活、東南方約十五里臨小黑山島、

奉伺御駕 阮大使拍電

【東京二十三日電】御訪日中之 皇帝陛下、目下一路向橫濱御航海中、二十三日午前十時、駐日阮大使、經日海軍省拍出奉伺御駕並祈禱御平安之電報、

張總理歸京

【新京專電】爲御奉送 皇帝陛下在連中之張國務總理、同在大連奉送之呂民生部大臣等、同乘二十四日午後五時二十分抵新京之『亞細亞』歸京、

梅津大使歸任

【新京專電】爲恭送皇帝陛下而赴大連之梅津全權大使、二十四日上午八時、由連返京歸任、

埃及內閣總辭職

【開羅二十三日電】以阿里麥爾氏爲首班之埃及內閣、決意總辭職、已於本月二十三日向國王法魯克一世提出辭表之旨、後繼內閣首班爲如何人物、雖尚不明、惟當闡繞對意戰線問題、英國埃及兩國關係微妙之際、埃及內閣之更迭、頗堪注目、

法副首相 拉法爾氏就任

【波爾多二十三日電】以裴丹首相、於二十三日發表任命前首相畢爾、拉法爾爲副首相、阿特里安瑪克爲不管部大臣、

不入波爾多城 =希總統確約=

【紐約二十三日電】德軍先鋒部隊、目下已迫近波爾多、據二十三日達紐約之波爾多電云、希特勒總統、對裴丹首相確約、在進行法意休戰交涉中、絕對入波爾多城、

迫波爾多六十粁

【柏林二十三日電】德統大本營發表、沿法太平洋岸南下中之德裝甲部隊、二十三日竟到達波爾多北方約六十公里之拉羅些爾近郊、又一部隊、已佔領羅瓦爾河口之法軍港桑納塞爾、

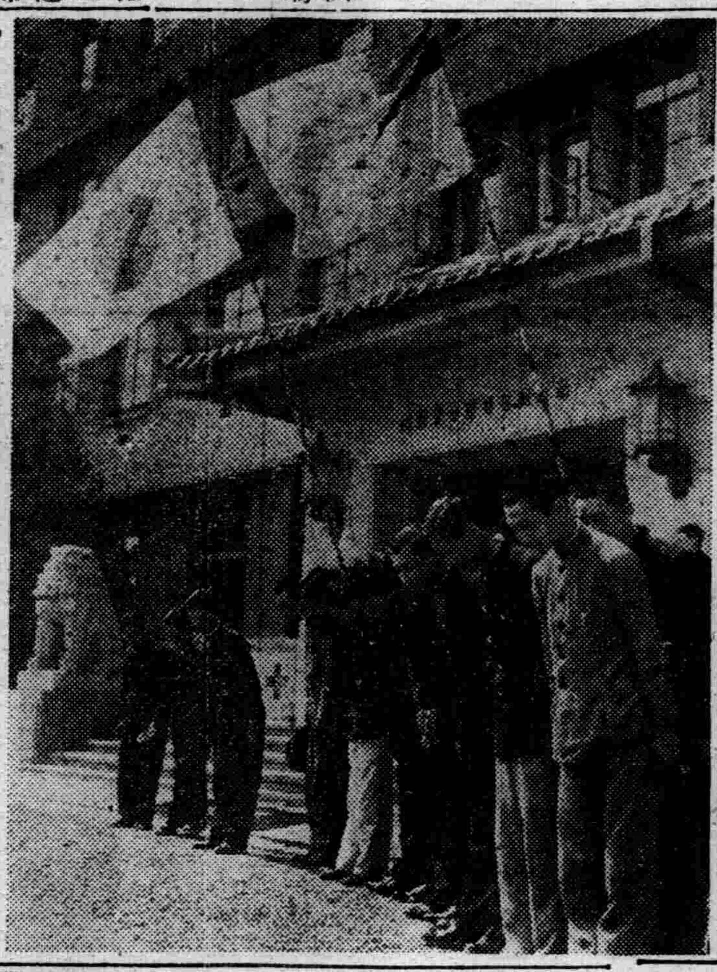

我留日學生祈禱聖駕御旅途平安

英對法斷絕國交

【倫敦廿三日急電】英國政府、於廿三日上午十時十五分、發表對法斷絕國交、同時、英政府並發表云、『英國政府不承認波爾多之法國內閣爲獨立政府、唯承認新設置之國民委員會爲法蘭西政府、』

【波爾多二十三日急電】法國政府、二十三日下午發表、法國於簽訂德法停戰協定以後、已接到英國政府通牒、英法斷絕國交、

英政府緊急閣議

【倫敦廿三日電】英國政府、二十三日午前首相官邸開緊急會議、遂行亘二時間半之重要協議、此項會議、係檢討法國政府對德意休戰、時同並對於今後之對策、亦並熟議、

意法開始休戰交涉

【羅馬廿三日電】意法休戰交涉、二十三日下午四時、（滿洲時間該晚十一時）在羅馬郊外某處開始、意方代表主席齊亞諾外長、已將停戰條件、手交法於國側代表、

【羅馬廿三日電】出席停戰交涉之法國代表團、二十三日下午、自昆貝紐飛抵羅馬、同時、德國將校團亦自閱行抵羅馬、原來此等德法兩國要人、乘三架飛行機、先後抵此、最先至者、爲德國將校團所搭機、俄而法軍代表盧流紫提督及柏吉里將軍乘機抵陸、繼之、法主席全權成澤將軍及諾耶爾大使亦至、意大利軍代表四名、陸軍部及外務部各二名、均至飛行場迎迓、而法代表一行、降陸後、即息旅裝於停戰協定交涉中被指定之羅馬近郊一別墅、

停戰協定成立 尚需二三日？

【波爾多廿二日電】預定法意兩國之休戰交涉、預定二十四日兩國代表行第一次會見、此旨已經二十二日阿巴斯通信發表、然據觀測、停戰協定、尚需二三日始可成立、

德法休戰協定要項

【倫敦廿三日電】法國政府、已於二十二日將對德休戰協定、舉行簽字、據英國官方宣稱德法休戰協定、全文由二十四條而成、其中最重要項目如左、

一、法國全陸軍繳械及解銷招兵、
一、解除法國全艦隊之武裝、移交德意方面
一、法國西部全海岸線及日內瓦、里昂、都爾相連之線以北法領、歸德國軍作軍事佔領、
一、殘餘之法領、大致置於意軍軍事佔領之下、
一、佔領法領之軍事費用由法國担負
一、法軍隊不得自法領出國
一、任何物資亦不得轉用對英援助
一、法商船不得離法領、港在海外之法國全船舶、應即時歸還本國
一、法國與德意兩國間物資輸送之便宜
一、限德意兩國特別指定之一部法艦隊、防衛法領殖民地權益之行動自由
一、釋放德國之俘虜、然法國俘虜在最終的休戰協定簽訂前、留於德領內
一、容許存置德意兩國所認之一定數法陸軍
一、德國要求交議法軍所有之大砲、戰車、飛行機、兵器彈藥等、

近衛公辭任樞府議長 決意着手新黨之結成

【東京廿四日電】舉國一致被推爲新黨中心之樞密院議長近衛文麿公、前爲謀積極的具現國內體制之刷新、以極愼重之態度、探訊政界、財界、學界及其他各方面之情勢、今共機運已漸至釀成、故因現在之地位、妨碍政治活動、乃以斷然決意之下、辭退樞密院議長要職、決意着手結成新黨、四日朝招致堀江樞密院書記官長於荻往私邸、使傳達辭表於米內首相而請執奏、（上圖近衛公）

樞府議長 原氏升任

【東京廿四日電】政府以近衛公辭職之故、所遺樞府議長後任、內定現樞密院副議長原嘉道氏升充、米內首相於廿四日上午十時四十分、晉宮拜謁天皇陛下、奏請補授親任式當於二十四日下午舉行、

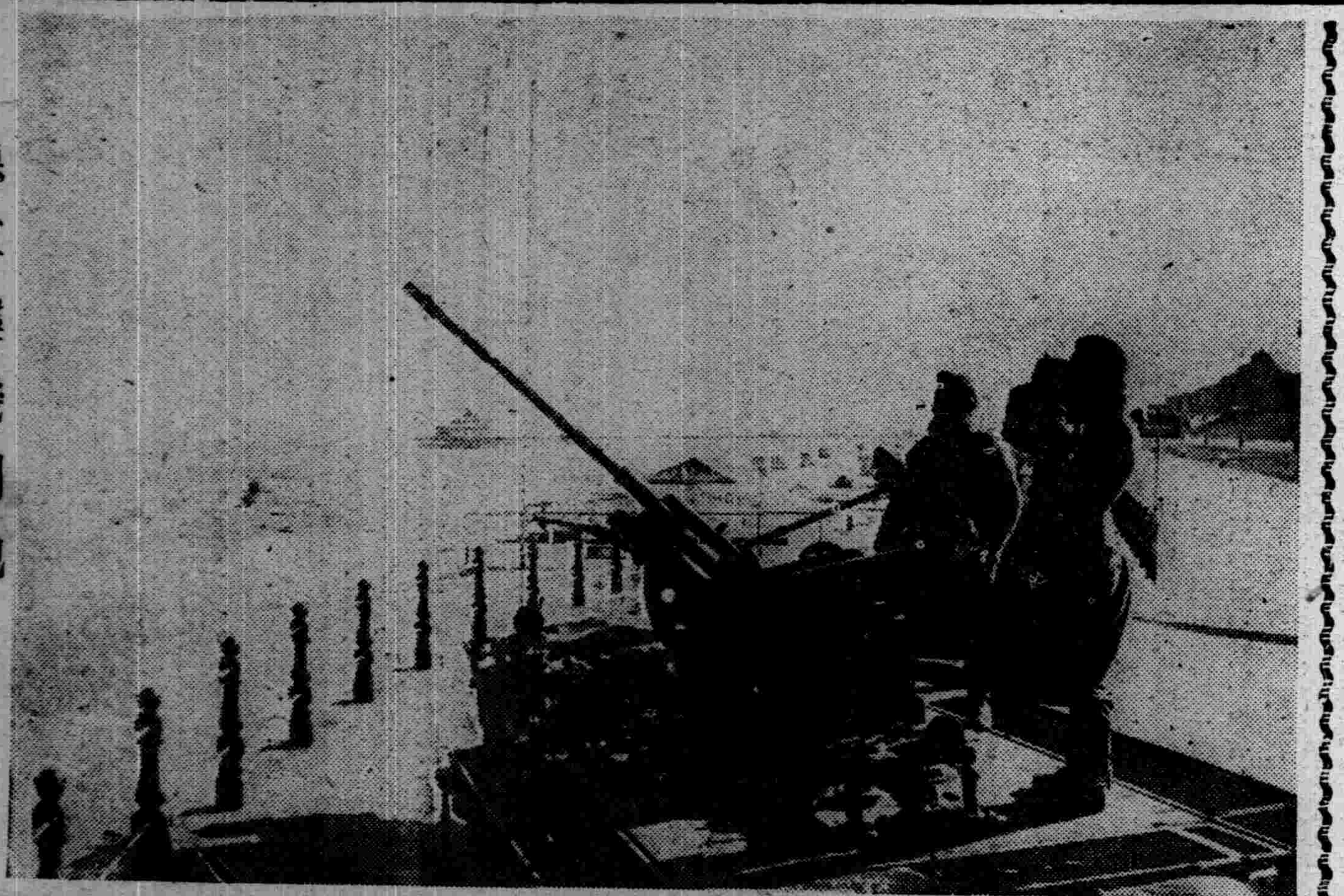

德軍輕機關砲

威壓香港抗日敵性 日軍突入深圳驛

【深圳廿三日電】廿二日上午八時、日軍長野、立石、桑野、深見各部隊、沿中英國境線、冒不良天候、向寶安猛進、廿三日下午四時半、突入廣九鐵路華領之最終驛『深圳』、如斯、敵補給路、完全被日軍遮斷、

【廣東廿三日電】在寶安深圳方面中英國境線附近作戰中之日軍、集結主力於深圳附近、準備今後之行動中、該集結、爲監視自香港方面之援 蔣路線、同時精神上對於各方面亦加以無言之威壓、並對香港之抗日敵性、促其猛省、因之最小限度、香港不根本解消抗日敵性、則軍確固絕對不撤退之決意、又開始行動以來、與中國側以大損害、而日軍之損害、僅戰死傷各一名、故超過百三十度炎熱之將士兵氣、益形軒昂、

克服水路進擊

【深圳二十三日電】沿中英國境、一舉而陷深圳之日軍精銳諸部隊之勞苦、已非筆墨所能形容盡致、即自去年十二月撤兵以來、迄今六個月、敵方仍不解軍方聲明之眞意、繼續執拗蠢動、自深圳而寶安、謀掘斷汽車路、並利用各處水田之水、以阻碍日軍之進擊、加以自二十二日拂曉以來、豪雨如注、以致深圳到處氾濫不堪、在此進軍路上衝急流而前進之日軍、自長野以下各精銳之壯烈强行軍、致敵方隊伍、雜亂潰逃無暇、於是在日軍破竹進攻之前、其對道路之破壞、已枉然矣、

敵機盲炸宜昌

【某地廿四日電】二十三日下午三時、敵機八架、盲炸宜昌附近、遠在郊外美孚煤油庫近處、投下炸彈數枚、炸斃華人十六名、炸傷四十名、又美國輸船一隻、被炸彈破片擔傷、

關於停止輸送 渝向法抗議

【香港二十三日電】據重慶報道云、因法國停止滇越路線、軍需品之輸送、遂失此唯一留殘之抗日補給血路之重慶政權、感到極端狼狽、以致重慶外交部當局、日昨向法國政府提出此停止輸送之抗議、

渝政府機關 急遽準備撤退

【香港廿三日電】日法交涉結果、法國停止經由安南向重慶輸送軍需品、使重慶側極度狼狽、同時對於法國租借地廣州灣之華方各機關、亦予以一大衝擊、據稱該地重慶側政府機關及銀行、均急遽準備由該地撤退、

漢水地區綜合戰果

【〇〇廿三日電】企圖奪回日方確保之宜昌、沙市、以及當陽、荊門、荊州、而自宜昌北方山岳地帶、亘安陸西北方漢水地域蟠踞蠢動之敵、實達卅餘師、整理彼等所謂重重包回戰術、或新消耗戰術之形勢、屢屢襲擊南下試戰、據日方得到之情報云、除重慶派遣之中央軍六七師、並推測稍保有戰力之自重慶及其他各戰區所派遣之少數兵團外、因日軍之襄東襄西作戰、皆受徹底的打擊、力量戰意、盡皆喪失、而以地方軍非組織的集團、企圖突破配備線、然因遭日軍之反攻、遺棄多數屍體武器、復向北方山地深處遁去、日軍在各地之赫赫戰果如左、

一、倉橋、松井、土屋、藤代各部隊、探知在獅子山（安陸西方卅五公里）北方地區、約千百名有砲之敵南下、廿日在荊門內襄陽公路、與子遨擊、使向北方潰走、冒廿一日拂曉之豪雨、對於由漢水西岔地南下之敵第百四十二師、奇襲家山坡附近之敵、與以大打擊、敵遺棄屍體百二十九、鹵獲品、重輕機關槍八、小槍六十二、輕機關槍彈藥一萬、日方負傷四十一、

一、日軍的野、橫、田、吉川、石橋各部隊、近日來以白兵戰格鬥、戰猛之確保當陽西北十五公里之懷口、二十日有敵軍三千、企圖奪回、驟來襲、挾有迫擊砲六門、日軍僅以少數兵力應戰、迄廿一日、於豪雨中終日展開猛烈戰鬥、入夜同時、的野部隊等、乃試行果敢之突擊戰、到處展開激烈之白兵戰、結果廿三日朝、敵力不支、遂向北方敗走、當面之敵、曾爲的野部隊在襄東作戰遭遇之第七十五軍及第九師、故上軍鬪志、因之更烈、遂將敵擊退、

一、爲覆滅蠢動在龍泉舖北方山地之敵、二十一日、日軍高木、增田、大城戶各部隊、由双蓮寺塲北方山地、而井手、藤崎各部隊、進達双蓮寺塲龍泉舖中間地區向北方山地進攻、柴田、松川、山本諸部隊、向龍泉舖北方地區進擊、三方面向敵展開包圍殲滅戰火、敵軍狼狽之餘、遺棄死尸甚衆、倉皇向別家大山深處逃竄、

一、二十二日、有一千敵軍、自荊州西方萬城方面、向沙市荊州展開攻擊戰火、日軍在荊州南方痛擊此股敵軍、敵皆殲滅、遺棄死尸百二十五具、鹵獲捷克式機關槍八、小槍七十八、子彈一萬六千八百、日軍戰死一、負傷一、

意法休戰條件 與德側條件大同小異

【羅馬二十二日電】德法休戰成立後、關於法意休戰交涉、尙無何等確報、豫想法國側大概於今明日中任命全權團、向意大利派遣、意側休戰條件與德側之條件、大同小異、爲擊滅地中海及阿非利加之英國軍、要求一切必要之保障、全體的期待南法蘭西丘尼斯、阿爾塞利亞、哥爾辛加、法領索馬里蘭之法陸軍解除武裝軍艦武器等之扣留及解交獲得飛行場昇降之使用權、期待攻擊直布羅陀等、亦以法領摩洛哥爲基地、

紙芝居宣傳

【開原】東京之日本教育紙芝居協會之掘尾勉氏爲宣撫工作來開、日前於開原街會議室、招國防婦人會各分會員觀覽、俾養教育資料、鎗後之勤儉貯蓄、其他、非常時國的觀念强化云、

晚刊一大張

粉坦哥德蘭（タンゴドーラン）

一天一撲

終日妍美 絕不走油的 優秀化粧料

五色坦哥 白色 肌色一號 肌色二號 黃肌一號 黃肌二號

您如使用粉坦哥、則當即發揮驚人的美粧、這就是坦哥的主劑「撲麗美斯粉」（現代世界誇爲第一位的極微粒子）的厚賜！

跳舞牌化粧料總行 宇野達之助商會・東京・大阪

奉迎聖駕作文

由阮大使令郎放送

南山小學校充溢慶祝氣象

據東京電訊、奉迎滿洲國皇帝陛下而歡欣異常之東京市麻布南山小學校、係距麻布櫻田町駐日滿洲國大使館頗近之小學校、現阮大使之男女公子六人、皆於該校在學、其他大使館職員之子弟、亦多負笈於此、乃一充滿日滿兩國小國民親善風景之小學校也、皇帝陛下卅日御親臨滿洲國大使館、同校指定以四年生以上之一千二百名兒童整列奉迎、且於二十八日夜、由六年生鈴木長光君（一三）、小倉美美子（一三）阮大使令息阮守綱君（一三）藉無線電朗讀奉迎皇帝陛下之作文、另六年男女兒童十六名、齊唱奉迎歌、藉電波而送達滿洲、在今兩日、極力練習奉迎歌中、據阮守綱君謂、滿洲自建國以來、日本與滿洲以兄弟之地位、相互扶助、共爲東洋和平而盡力、値此紀元二千六百年之佳期、得奉迎皇帝陛下、實爲感激不盡、我擔任朗讀滿語奉迎文、日本語奉迎文由小倉美美子朗讀、彼對奉迎滿洲國皇帝陛下、亦非常歡喜、奉迎作文由無線電放送、將我等歡忭之心情、送達至滿洲、與國內人士共慶此盛事云、

非常時下的新話題

安東省發現鋁鑛

產額約達一千萬噸

各關係者正進行實地調查中

【安東專電】安東省之地下、蓄有無限的天然資源、此地下資源之開發、當此將與建設大東港一並當着進步之時、復發見安東縣內埋藏有世界絕稀之多量輕金屬之斷層、當此時局下共呼確保資材之時、確爲當方以及關係業者之間投以話題、即於昨年對安東縣北井子附近（大東港附近）埋藏有全世界僅南洋出產之鋁鑛、凡一千萬噸、爲安東縣農林科囑託菊地滿氏與安東之青年採鑛家金六十三兩氏發見、當直委於鑛發會社、與省當局連絡之下、已進行實地調查、判明含有鋁質八十五成、對於此項鑛質、確可謂以純粹輕金屬之塊突、對此鑛山、即輕金屬會社方面、亦皆着手調查、時下省當局之發見者與鑛發會社等之間、已進行折衝、此項開發、實有齎於非常時下以甚大之利益、關係各方面、均甚注目、

建設大安東市 計劃工事進行

【安東專電】大安東都邑計畫工程、本年度以二百五十萬圓豫算、由六道溝向四道溝、進行道路工程、一方、東坎子一帶、即鎭安橋至大沙河上流、進行堤防工事、前者因土地購入者便利、故於區域整理上、迅速以土木工程、遂幹綫道路動工、東坎子一帶、以防止增水防止爲先決問題、開始堤防工程、行中小工業地帶之造成、現在都邑計畫區域內、尙有因地畝局關係、未買收之地域、達相當數目、此等所有者一切諒解後、即當動工、進行大都邑計畫之促進、工程完成之時、豫想該地域一帶、將成市街化云、

暴利案兩起

綿布商高抬布價 暴利幾達二三千

警署正調查餘罪中

奉天市瀋陽區二段八四號恒聚源布莊執事富自豐（三一）、由小西街三段双合盛及其他處、以單價四十圓乃至四十一圓購入之綿布二百五十五疋、對攤床小賣商人、以一疋九十圓之單價、賣出五十八疋、得二千九百圓之暴利、近已發覺、二十四日午前十時、奉天警察廳經濟保安科、召喚富自豐、現正推訊其餘罪中、

賣醬油不按公價 此之謂奸商

奉天市大和區東亞街一段四一號雜貨商陳東尹（三八）、本月十四日、以廿二圓五角由奉天醬園購入日本醬七五瓩一樽、竟忽視一瓩二角八分之公定價、而以四角之高利出賣、奉天警察廳經濟保安科探知此事、二十三日午後、乃將陳東尹召喚來本廳、以爲彼有餘罪、現正嚴重調查中、

詐欺犯落網

冒充警官到處撞騙

事機敗露被捕到官

有李鵬明者年二十二歲、曾充差於北省某機關、於一月前來奉、自印奉天警察廳特務科視察員名片多份、在市內冒充警官、詐欺同益成、三益商店、大成祥、義聚源、等商號、嗣後去哈爾濱、新京、亦作案多起、本月廿一日復由哈爾濱來奉、住大和區松島町國際旅館五十一號、廿二日午前十一時許、至大西邊門裡路南大成祥、又行詐騙、當被南市場署刑事路恭庭赶到、而予以逮捕、同時有隨該犯來奉尋兄之哈爾濱少女陳雅珍年十五歲、亦被逮捕、經審訊後、判明該犯以上情形、但對少女陳雅珍與該犯關係、尙未判明云、

人心難測

故友反面行搶

拿着"喪門當"喜神" 楊松山可謂運敗時衰

有楊松山者、年二十歲、原籍新民縣大民屯沙河子村人、係電工手藝、客年赴間島作工、本月二十二日午後四時許、由間島抵奉、上車後、因無汽車、致未能動身、同時素聞千代田公園著名、乃往一遊、五時許遇前在間島同場作工之王文才者、及另外一不識面人相見之下、非常親熱、楊某乃以尋店住宿告之、而王某當留其至家宿住、楊遂允之、於是三人在千代田公園、遊玩至九時半許、王乃約楊返家、不料行至保安寺南大壩一帶無人處、天已昏黑、王某等二人、遂將楊某所穿之洋服鞋襪、盡行扒去、並搶去國幣四十餘元、而行逃走、彼時楊某僅穿一短褲、全身赤裸、緣道而回、行至將近市街時、遇三輪車一輛、遂百般哀求該車始將楊某拉至南市場警察署、報告經過、目下該署正偵緝中云、

腰藏煙土行跡慌張

被警搜查露出眞象

南市場警察署司法係刑事史明禮、於月之廿二日午后五時半許、搜查勤務中、行抵大西關地方法院門前、發現一行跡可疑者、當即實行搜查、結果由腰中搜出煙土五六兩、煙槍一支、及其他零用品、遂即逮捕、審問後、據供名母佐周、年十七歲、原籍河北省人、現住小西街二段五十一號、目下該署正審辦中云、

棒球

南滿春季預賽

"撫順"奉天"勝

滿洲野球聯盟春季南滿預選大會、自廿三日午後一時、於奉天滿俱球場開催、首自當地奉天滿洲國開始、於是撫順滿俱、鞍山昭和、安東實業、錦州滿俱等隊相繼入場、由前大會優勝隊奉天滿俱返還優勝旗、至同一時五十五分、由鄭奉天市長始球、第一試合由撫順對安東、展開熱戰、由撫順先攻、審判（球審）山口、（壘審）高須、油谷、吉野、至三時廿五分閉戰、撫順勝、次爲錦州對奉天由四時廿分開始、錦州先攻、審判（球審）赤松、小島、實井、櫻井（壘）至六時五分閉戰、奉天勝、

劍道 柔道

全滿中等學校 武道大會

京商・京中・奉一中・獲優勝

爲慶祝紀元二千六百年、滿洲帝國武道會主辦及日本在滿敎務部後援之全滿中等學校武道大會、自二十三日午前九時始、柔道於奉天一中講堂、劍道於南滿中學堂講堂、分別舉行比賽、首先於一中講堂舉行開會式、由大會會長辻少將、來賓人見少將等列席參加、十二學校代表入場宣誓、分甲乙兩組、開始比賽、各學生盛氣軒昂、鬪志堅決、遂展開白熱戰、結果劍道爲新京商業（甲組）、新京中學（乙組）柔道爲奉天一中（甲組）、新京商業（乙組）獲得優勝、

貧民竟被光顧 匪人亦太忍心

渾河區蓮花寺中興東街四條七十三號、龔夫韓增良者、年五十五歲、本地人、家道貧寒、月入甚微、幸持家有道、故生活尙堪維持、詎知匪人窮兇惡極、竟爾光顧其家、韓姓固一文不鳴、然衣物多件、則被奪走矣、原二十四日上午零時三十分許、有匪四人、突然至韓家一匪破門而入、一匪守於門前尋風、以防事洩、當此之時韓某於沉睡中被驚而醒、急起身一視究竟、入室之匪、見韓起身、遂以木棒猛擊、中左臂、並矇其面威嚇不准聲張轉動、然後啓木箱、大肆搜翻、取出棉被兩床、衣服六件、布鞋兩双、搶畢遂相率而逃韓某見匪旣去、乃馳至該管蓮花寺派出所報告、轉報城內署、當由司法系人員即至現場檢證、一方並嚴張警網、以緝逸匪云、

發現女屍

頸有縊痕似屬被害

皇姑屯警察署柳條湖派出所員、於廿二日下午八時許、於執行職務中、在北陵區永安寺警備道上、發見女人屍體一具、年約二十五六歲、係纏足、不詳其姓氏、亦不知其爲何許人、就諸習俗觀之、或其恐非善死、蓋如何貧寒之家、亦不能棄屍於路上也、於是電知本署、由司法系主任以下系員、立至現場檢證、驗明左耳之下、有傷一處、頸部復有縊之痕、似屬被害、故除派幹員偵查外、並於廿四日聯絡本廳搜查股、由本廳河崎第一係長以下刑事及周檢察官赴現場再作檢證、而愼重辦理云、

天氣豫報

廿五日東風 陰間雨

昨日溫度 最高 廿七度三 最低 二十度七

扈從訪日見聞記（四）

弘報協會特派員本報記者 金小天

（七）遊淺草公園

余等在此、因皇帝陛下聖駕未蒞東瀛以前無何正式報道工作、乃於二十日午後一時由滿洲弘報協會日本總社土橋慶三及滿洲國通信社大森盛芳兩先生爲嚮導赴市內一遊、當自旅館前之新橋驛、遂地下鐵道逕赴淺草、風馳電掣須臾抵淺草公園前、拾階升至地上後、先至吾妻橋上、徘徊有頃、復轉至淺草寺參拜、寺前商人、列肆售物、遊客不絕、寺門雄偉、內懸古燈籠三個、上書貞享元年三月吉日獻納字樣、燈高丈許、徑約八尺、如此鉅製、誠罕覯也、燈旁壁上、更懸草履一隻、長八尺五寸、使稾八十貫、蓋財界人士取集腋成裘之意、願人人仿此聚資獻神報國耳、門內有高大石燈籠鐵塔數對、上伏神鴿甚多、有老嫗虔心愛護、以小碟售米豆、請遊客飽飼地上、儼然奉天故宮之以高粱而喂烏鴉、瑞禽性善、無畏遊人也、大殿內祀觀音、規模與杭州靈隱寺彷彿、而雕飾一新、內部莊嚴、則非今日靈隱所及、殿前右側、有五重塔、翼然如樓、皆係木製、傳爲四百年古物、代表江戶時代初期建築、列爲國寶之一、今日形式、殆慶安元年家光公所再建者、塔北有公孫樹一株、修柯接天、高十九丈五尺、周二丈餘、乃源賴朝天然生成之物、亦園中勝蹟也、淺草寺前小販林立、等於市場、以非幽邃、乃乘車轉往上野公園、

淺草公園之觀音寺

（八）仰瞻西鄉銅像

上野公園鄰上野車站、面積至大、有東照宮不忍池諸勝、入口處高於平地、有石階數十級、階下右側有忠魂碑一幢、爲乃木元帥所書、階上砌石成臺、可遠眺街景、臺隅有西鄉隆盛公銅像、和服草履、佩刀牽犬、凝眸遠矚、氣宇軒昂、西鄉爲明治維新三傑之一、日本國民莫不景仰、故有二萬五千人醵金爲建銅像、以明治二十六年興工、三十年竣事、今日國家强盛、偉烈猶存、過此者、均脫帽致敬、良有以也、

公園中迴欄曲檻、佈置井然、且欄檻非以石壘、即以鐵鑄、石壘者、或圓或方、極多變化、鐵鑄者、形如枯枝斷幹、倒插地上、連以鐵鎖、綴以子石、尤爲美觀、道路兩側樹木、高者凌霄、低者覆地、集溫熱兩帶奇木於園內、老者若奉天昭陵之松、齡至二三百年、日本民風精庭園藝術、夫以國家之力、經之營之、歷有年所、無惑乎其蔚然暢茂、幽靈罕有也、

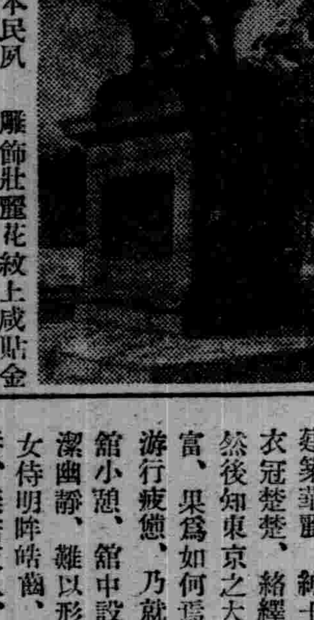

上野公園西鄉隆盛公之銅像

（九）參拜東照宮

如此穿行幾許林木、而抵東照宮前、入門處有大鳥居、兀然高聳、自此至東照宮、神道左右、有大石燈籠三十對、排置地上、蒼然古姿、另饒風趣、上鐫安慶四年某某等獻納字樣、余等至宮前致敬後、即行退出、宮殿大部木製、雕飾壯麗花紋上咸貼金葉、故極輝煌、恐野禽踐踏、遊人攀弄、罩以鐵網、然固無碍美觀也、東照宮北、有五重高塔、形式與淺草古塔相彷、爲東叡山寬永寺古物、明治四十四年十一月東京府指定爲寶之一、自此本擬遊不忍池、動物園、博物館諸勝、因急欲訪問弘報協會日本總社、遂中止遊覽、改赴銀座、

（十）銀座遊行

銀座爲大東京市中繁華區域、聞名已久、及蒞斯境、見夫街道整潔、建築華麗、紳士淑女之衣冠楚楚、絡繹不絕、然後知東京之大之美之富、果爲如何焉、余等遊行疲憊、乃就一咖啡館小憩、館中設備、雅潔幽靜、難以形容、諸女侍明眸皓齒、粉頰朱唇、疑若天人、待客必敬必恭、了無驕態、不第女侍如此即男侍亦謙虛若君子、余等索冰激凌及冷咖啡各一盃、解胃中火熱、二者滋味濃郁、確有獨到處、非遊銀座烏可得乎？

出咖啡館散步街頭、市中五光十色、目不暇給、至松屋吳服店、以其與三越、白木屋、高島屋諸百貨店頭頡頏媲美、即入內一觀、乘電梯直升八層樓頂、然後逐層順級梯走下、店中物品琳瑯、珍奇瑰萃、猶不足論、惟其內部裝飾、最値流連、店本八層高樓、中有穹室、直通上下、有石刻、木雕、壽鑄、油繪、種種花紋、隨樓欄壁角、蟬聯而下、或以朱漆塗柱、或以彩玻璃嵌成風景、盡態極妍、甚於宮殿、余嘗遊上海先施、永安二百貨店、以爲無此壯麗、即新京之寶山、奉天之滿毛二店、亦難以企及也、惟已降雨、乃赴銀座七町滿洲弘報協會日本總社訪問、旣至、晤田中寬次社長及佐藤義夫總務部長、略事寒暄後、即興辭而出、乘車還返旅館、此抵東京後二十日一日中之經過也、（寫於第一旅館、扈從報道第四信）、

收買郵票
本社代理美國郵票公司大宗高價收買我國新舊郵票、用過之廢郵票、集之可以致富、另備詳章函索即寄、
安東省寬甸縣 峰嶸郵票社

本社廣告事務請通電話二一一〇二二

審判官 律師 警察官 代書 檢察官 實用參考之良書
蕭冠英著
新刑法實用詮義 再印出版
精裝一巨冊四百餘頁定價一元五角送料加一 本書出版不久即行售罄今爲應各界參考起見不惜多努力今已再版完成購者從速是荷
應試必需之參考書 經濟原論 現已出版每部定價一元貳角送料加一
總發行所奉天大東搨三段三六號 大東印書館發行

長生醫院 內科小兒科專門

「募集特約代理店」
○板鞋 銀座型板鞋 製造批發
第二期計畫年產貳百萬雙 欲辦理店者希申請是盼
辦理處奉天ビル三階 三二〇號室
合資會社 岡田商店 大阪心齋橋筋博勞町

本場優良種兎出售特別減價 每對按定價八扣 伍對拾對七扣
飼育場 奉天市瀋陽區小南街一段三七番 奉天市小南關仙居胡同三號
馬家飼育種兎場

辯護士 法學士 律師 松尾規矩
奉天市小西邊門內藥王廟西胡同三 長電話(二)三六三一

國譽 コクヨ
增强國策・造成優美 廉價之新製品
報國帳簿
株式會社 黑田國光堂
確正數張 良佳質紙
信紙 複寫簿
堅對紹薄雜紙
各地有名紙店・文具店・百貨店均售
合名會社コクヨ商店

外用常備藥 一二三
田虫に効力本位の
並非僅能治愈濕癬症對於其他一切之皮膚病用一二三治療效果亦卓絕特別顯著！
定價一 二角 三角 五角 一圓 二圓 藥店均售
東京神田明神下 本舗 師岡天然堂 振替東京一三七二番
No. 37

婦科靈藥 歐美老牌 生乳葯 每瓶定價一元二角
經售 ○脚氣水 每瓶三角 ○癬治水 每瓶三角 ○治耳萬灵油 每瓶四角
總代理批發處 愷春大葯房 奉天城內鼓樓南路東 電話四二二五六番 各埠藥房均有代售

奉天市小西關 泰和堂衛記葯店
本店採辦各國地道生熟漢葯自製虎鹿龜鹿各種仙膠局方丸散膏丹一概俱全
店內分 批發部 小賣部 診療部 特聘
漢醫 夏禹卿 張興泰 經驗男婦小兒各病 出診外治者另議 電話(2)五五四番
特製局方多種所載不全僅列於下
參茸丸 男婦氣陽不足腎寒精冷不育腰疼等病
再造丸 老年氣血虛衰中風不語半身不遂口眼歪斜各病有效屬實
救產丸 治婦人產後風諸病非常品可及 有特效
安宮丸 治瘟毒內侵神昏譫語狂風疹毒不出者効驗無二
價單詳細函索即寄 如蒙惠顧不勝歡迎

世界珍聞及其他

著名之貝爾薩斯砲彈 值十六萬八千元

論及軍火、益有進者、普通重砲彈、每個成本值四千八百元、而著名之貝爾薩斯砲彈、每個值一十六萬八千元、第一次大戰之砲彈、每日有三千尊大砲作猛烈之轟擊、每一尊砲、每日需消耗二百三十六萬元於烟霧與火焰也、上節所論、乃係最高數字、實際上一個國家能遣其所有部隊够用之軍火、維持彈藥之安全準備、則足以應付一切矣、按第一次大戰、火力統計、一百萬人軍團、每日所用軍火達六千餘萬元、將此數字之一年總計、與槍砲購値合而爲一、則作戰第一項支出、爲二百六十萬萬元云、

未來的恐佈 飛機製造日新月異 空戰革命化

爲了自國要生存下去爲了要使敵國敗亡在自己的手裏、許多年來、各國對於飛機的研究、無不盡力以求之的、在各國、因爲研究飛機的改進而所耗的金錢、也已然不知有幾千幾萬了、現在正是第二次歐洲大戰演變得最激烈的時候、委將各國最近新發明的最厲害的幾種飛機、報告於關心歐戰的讀者之前、

▲無聲飛機　飛機之有巨大聲音、是一件美中不足的事、因爲對於飛機空襲起來的時候、實在是有很大的不方便、假使沒有了聲音、則空襲起來、可以使敵方無法査覺、便可以免除對方中途襲擊和預防空襲了、所以、近來各國的科學家都集中注意在改造無聲飛機的工作上、一九三二年、德國人就已然把一具馬力引擎消滅百分之七十了、一九三四年、德國人又曾試驗一架無聲飛機也得到更進一步的成功到現在據說已然正式製造着無聲飛機了、其製造之方法就是把各種氣缸裏所發出的聲音互相抵消、這種無聲飛機、美國人也是日日皆有科學家在那裡、做着絞腦汁的研究、研究的結果、已然能把馬達的聲音、減低百分之七十了、在英國呢、一九三五年也曾把所有的飛機都裝置一個特別的設備、這設備能使飛機在二千五百尺以上的空中飛行時、飛機馬達的聲音在地上聽不到、總之、在不久的將來無聲飛機是必定要普遍的通用於戰空上的、

▲散佈防空塵飛機　這種飛機是英國人發明的據說『防空塵』是一種像烟似的金屬粉末散佈在空中可以破壞飛機上的發動機、牠的使用方法、就是在得到對方、飛機進擊的警報時、即刻由這飛機升高散佈『防空塵』、祇要幾架、便能够把一個緊要地方的天空的四周、佈置了一層看不見的『防空塵』了、在這時候、任何敵機、都不能再前進一步、如果稍一觸着這種防空塵、機身便立刻有覆傾下來的危險、尤其是巨型的轟炸機、要想飛到超過『防空塵』的上層、更是一件困難的事、

▲瀝靑烟霧噴射機　這一種飛機、是法國人發明的機的外形與軍用飛機相同、不過在機中裝置了一個瀝靑噴霧射器這種飛機、在轟炸對方陣地或者是後方時都可以應用、因爲牠不必如轟炸機一樣飛到低處擲彈、只要在上空把瀝靑作爲原料、再加以毒質和容易燃燒的藥品所製成的彈丸射下、讓牠在空中噴散後落下、或者是利用風力的佈散、燒毀對方的工事和建築、或悶死兵士等等、所以這種瀝靑烟霧的威力、實在比較投擲炸彈的威力要大、

▲飛機可裝大砲　這種裝置大砲的飛機是英國人想出來的、現在已經成功了、據說這種飛機、在每小時速度飛行時仍可很準確的開砲、砲手可以安坐在飛機艙內對準不論處在何種地位、砲彈開出去、都能射中、因爲他的砲彈打出去、完全用自動裝置、是和裝甲兵艦之砲座上開砲情形相同的、

▲神秘的飛機　這種飛機、是美國人發明的、據說、最近有神秘的美國陸軍飛機一架、是利用無線電機自動駛舵、在太平洋飛行有三小時之久、速率很快、陸軍當局對於這事嚴守秘密、惟悉當試飛時確有軍官數人在內、且乘之飛往檀香山、試飛非常成功、所以美國若遇戰爭就可把這種飛機滿載爆炸物、飛到對方陣地或首都擲彈、便不須費一兵一卒了、不過這種飛機在試飛時、是不是能够不用人力飛到檀香山、安然降下、這是美國現在還沒有正式發表過、

辜鴻銘贈伊藤英譯論語

辜鴻銘初自海外歸、居武昌、日從事英文本論語之翻譯、及殺靑、付梓、適日本故相伊藤至華漫遊、抵武昌、詣辜所與談、投機甚、辜旋出所譯英文本論語贈伊、伊觀而嘆曰、『此眞能傳孔子之道者』、

七年前桃色案主角 劉景桂充女監司賬

津訊、讀者諸君要是不健忘的話、該還記得七年前桃色慘殺案的女主角劉景桂這個人吧？她自經法院三審判處了無期徒刑以後、已然送到姚家井第一監獄執行了、她入獄以後、每天在從事女工之暇、仍舊寫字看書、對於『獄章』是極遵守的、在每月裏、她皆有一次與親屬朋友及舊日同學見面的機會、而在每一次接見以後、她都收到不少關心她的金錢與禮物、近年以來、她的身體反更加肥胖了、還有一件消息就是、在最近、監獄方面的主管人擢充她爲女監司賬人、專管理女工的賬目、這個工作她現在已然開始了、

京市西南郊鳳凰嘴 發現遼金土城

北京函云、京市西南郊鳳凰嘴發現遼金土城、爲討論保管問題、特由內務總署禮俗局長王渡公、京市社會局長張水淇、興亞院華北聯絡部文化局調査官武田熙發起、於昨日下午在中央公園董事會、舉行遼金土城談話會、邀請出席者我國方面計有吳承湜、周養庵、王壁文、湯子勤、陳蒓衷、吳向之、柯昌泗、雷嗣如、崇璋、奉仲嚴、劉榮夫、錢稻蓀等、及友邦各專家共三十餘人、首由張局長致詞、略謂北京爲遼金故城、遼金古蹟頗多、而遼金土城爲其中之較大者、向爲無知市民破壞、並在該處設有磚窰、以此項黃土燒製磚瓦、爲華北交通公司小野囑託發見制止、此項古蹟有保存必要、究竟遺址若干處、保存意見如何、希諸君發表意見云云、遂由著有燕都古蹟考之奉仲嚴（寬）氏、著有五朝京城考之周養庵氏、著有燕都叢考之陳蒓衷（宗蕃）氏相繼發表意見、認爲鳳凰嘴之土城、非遼城乃係金城、引證甚多、繼由到會中日人士相繼發表意見、最後決安赴該地詳細査勘並由警察局安置標識、將來再作詳細商討、並定本月廿日上午新八時、由社會局觀光科集齊出發赴鳳凰嘴、願參加者可於廿一日以前通知觀光科準備車輛、聞京郊附近土城遺跡、尙多如阜成門外、崇文門外、遼金土城遺跡、德勝門外元朝土城遺跡、均將詳細勘査而謀保管方法云、

盤絲洞與大腿

（龍）

在古裝片泛濫的現狀下、把歷史上有名的女人搬盡了的製片家、於是又不得不大開倒車、拼着命掩着觀衆往下墜、於是『盤絲洞』產生了……於是王元龍又主演起有聲的『火燒紅蓮寺』來了……飛劍、土遁、大腿、媚眼、烏煙瘴氣一大陣、『西遊記』的荒誕不經、它已是形成了一隻封建餘孽的尾巴、假如電影大開倒車若是不當的話、我們可以肯定的說、製作這類片子的人沒問題的是喪了天良的拜金之徒、同樣的古裝片──『林沖雪夜殲仇記』裡的台詞『琵琶記』的故事……這些東西會給觀衆一個不容易消滅的印象、反之、『盤絲洞』給予觀衆的是什麼？（未完）

住萬善殿兩月 玉林禪師爲世祖師

淸時高僧蒙寵得入禁中者、厥爲玉林禪師、其受世祖（順治）崇敬尊禮、有過於帝父、此雖世祖好佛使然、要亦禪師深知帝心、每與帝對語、從無半言及古今政治得失、人物臧否、居禁中未久、甚得帝重、因諭旨云、『願老和尙勿以天子視、朕當如門弟子相待』、並請禪師賜法名、玉林辭讓、帝固請、禪師乃書十餘字以進、世祖視其中有『癡』字、遂擇以爲名、初、世祖欽章嘗鐫、『癡道人』、人固不知、及以癡字名法號、人乃知爲、厥後玉林禪師加封大覺禪師、留供萬善殿兩閱月、禪師居其中、旦夕趺坐、不御幘、不脫伽黎、衆咸嘆其持敬之謹、至順治帝崩時、移蹟景山、禪師親乘御馬隨櫬誦楞嚴、嚌出京而去、

英婦女實施偵探訓練

倫敦警察廳、此次特於擔當防止間諜具有重要任務之捜査課、採用『具有特色而神經銳敏』之婦女現、在倫敦警察廳管下、已有婦女警官一四三名、然此次捜査課方面採用者僅不過八名、此可證捜査課之任務、誠非易易、即欲成一捜査員、必須首先修得警官養成學校之長期課程、其次仍須有二年間努力學習一般警察行政之必要、且婦女之資格、限於二十四歲至三十五歲之未婚婦女、初任薪金每週十一圓二十先令、漸次增至每週二十八元左右、此種警官學校對嫻習間諜軍之逮捕、並於俱樂部兵士間談之警戒、已樹有莫大功績、

九星日鑑

六月廿五日　火曜
舊五月二十日　己亥
赤口　執　尾宿

▲一白之人、細心注意、保持和睦、宜進取吉、南癸辛吉▲二黑之人、如缺乏健實、將爲長上所離棄、丁辛艮吉▲三碧之人、仰仗他人時、諸事均易陷於遲鈍、丁辛甲吉▲四綠之人、謙遜則益增信用、事物創始、大吉大利、丁甲癸吉▲五黃之人、外憂容易迫臨、閒事最須注意、丁甲辛吉▲六白之人、目可見而手不能取、倘起大望、便失敗矣、巽丁癸吉▲七赤之人、忍耐不渝、以達摩猶能面壁九年之功何事不成、巽甲丁吉▲八白之人耗費殊多難收意想之效果、甲丙坤吉▲九紫之人如能正行勤則可長上扶助大告發展、甲丙乾吉

廣播節目

無線電　六月二十五日（星期二）

午前

六、二〇（新京）格言　唱片時間　黃金也
七、〇一（新京）淸晨音樂（1行進曲『拔錨』（奇木曼作曲）2行進曲『我們的指揮官』（畢克羅作曲）（二）軍隊行進曲（修貝爾特作曲）
一一、〇〇（哈爾濱）家庭講話不熟及腐爛果實所含的毒素哈爾濱市公署技士劉秉新管絃樂

午後

〇、三〇（哈爾濱）淸唱　寒酒剩湯
六、〇〇（哈爾濱）兒童時間科學小話熱的變化
繼續（奉天）新聞告知夜間節目豫告唱片御訪日奉送之夕　特輯（第五夜）
七、三〇（奉天）吹奏樂一榮光序曲二忠誠之友進行曲三海的那邊去進行曲四二千六百年第一軍管區軍樂隊指揮軍樂上尉張書田
八、〇〇（大連）京韻大鼓活捉張三郎高玉樓外二名
八、三〇（新京）國內時報
八、四〇舊劇鴻鸞禧滿洲戲劇研究會
九、四〇（哈爾濱）相聲窩瓜鏢鴻　振聲外一名
一〇、三〇（安東）歌曲一、合唱‖二部合唱1送別2柳絮3農計三部合唱1晚霞2朝陽3殘春二、獨唱1秋江伊別2太平洋行進曲3夜半歌聲4軍艦行進曲5女直不6進軍之歌7千里吶伊人歌者楊絮樹夢悅徉奉安東第三國民高等學校吹奏樂團指揮宛振聲

自六月廿五日起公共汽車站一部（遷移・廢止）改正

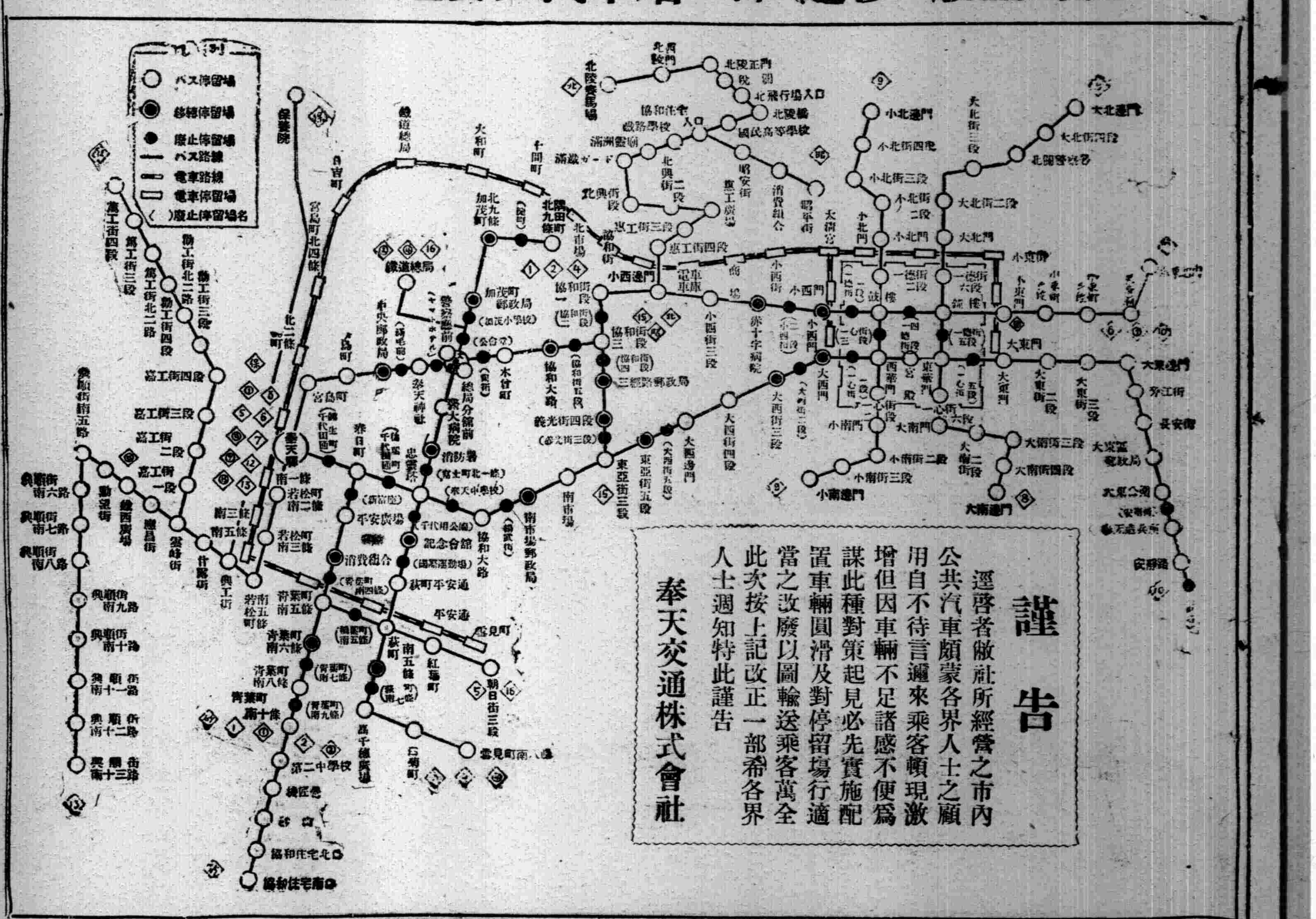

謹告

逕啓者敝社所經營之市內公共汽車頗蒙各界人士之顧用自不待言邇來乘客頓現激增但因車輛不足諸感不便爲謀此種對策起見必先實施配置車輛圓滑及對停留場行適當之改廢以圖輸送乘客萬全此次按上記改正一部希各界人士週知特此謹告

奉天交通株式會社

第二次大連賽馬　雨天順延
六月　二二日（土）　二三日（日）　二四日（月）　二九日（土）　三〇日（日）
七月　一日（月）　六日（土）　七日（日）
關東州競馬會　電話（三）八三四八番

眼科專門　光明醫院　院長王義心　入院隨意
[illegible]
電話㊂一一〇七番

淋濁淨
咳嗽聖藥　育肺寧　主治各種咳嗽痰喘肺病吐血　每袋一元每打十元
婦科良藥　育坤寧　主治女子肝氣下寒經脉百病　每袋二元每打廿元
每袋一元每打拾元　外埠函購郵費讓免

淋濁白帶治根藥
淋濁排淨病根如洗
奉天北市場大觀茶園南路東
天慶堂藥行

特選高級自來水筆大特售
使用眞正『伊利修姆』筆尖　耐久力絕大、感觸輕快無比
最新『達爾磨』形（實物情形）（新時行、硬橡皮管付有保險止墨器）壹號　大特價　壹元八角（送費壹角三）　在各地有名文具店現今市價二元五角
最新『把藍司』形（實物情形）（新流行、硬橡皮管付有安全止墨器）貳號　大特價　貳元五角（送費壹角三）　在各地有名文具店現今市價三元五角
最新『他意雅』形（實物情形）（新流行、硬橡皮管付有安全止墨器）參號　大特價　參元五角（送費壹角三）　在各地有名文具店現今市價四元五角
貨到付銀殊甚不便送費且多請用郵政匯款先寄貨款爲妙

函購處　各種自來水筆製造總發售處　日本東京杉並區下高井戶町　郵匯賬號東京三貳九九四番　天下堂零賣部

天津國醫函授學院　招生
[illegible]望聲譽首屈一指
本院十大鉅冊國醫標準講義、能分千科、可裝萬冊、自設印刷部鉛印精美、裝訂整齊◉編纂者皆海內知名醫師、時間經濟之損失、已不可勝計！▲函索詳章附郵票二分、▲院長、醫官粂天津市府正取天字第十二號照醫師馬榮三大夫
院址：天津英租界廣東路福安里二十號大樓

總發賣奉天大西城門外路北　九州大藥房
定價一袋一元・三袋二元七角・半打五元・一打九元
各埠藥房均有代售如直接本號函購不加郵費如買半打以上者代金引換亦可

鹿茸活血濟坤丸
婦女內服奇藥○一袋保見功効
○直接達到病根
婦女奇藥『濟坤丸』因高貴藥料配製効驗準確可靠所以主治各病無一不愈者上治婦女經血寒病赤白帶下腰腿疼痛子宮寒冷久不受孕經期前後不準或月經來肚腹疼痛經停閉不行或產後血瘀腹內有氣積痰積血塊凡一切經血病一切痛後病均能一袋即奏奇効此藥服後能見腹內積聚病塊等源化下身體不受絲毫苦將病化淨即愈矣此乃根本治法藥力能直接達到病源即年久重病祈安心多服引袋準能全愈好後身體復元如多年不生育者請服此藥一二打後血充體壯管保生代肥胖男孩決不食言

最進步之皮膚病藥
「ヒンター」嬪大
●全國藥房皆有經售
定價　二十錢　三十錢　五十錢
皮膚病最傷雅觀！
快搽嬪大調活爲要！
一經擦嬪大、無論怎樣頑固的皮膚病、好像滿地的雪霜受了陽光立見融化一般、消去汚點現出漂亮。因爲這個嬪大、是配合多量的珍貴藥而成之藥効強大的最新皮膚藥、而且和搽後容易發散的水藥不同、是具軟膏狀、所以藥力自然持久、浸透皮膚、殺滅可惡的病菌、使病從速治癒。藥力雖是强烈、然搽之清爽、不痛不刺、又無可厭之皮臭、奉勸現有頑固皮膚病而日在苦惱中的諸君、及早搽用嬪大徹底治療爲荷。
因皮膚病而苦惱的人、請速一試嬪大！、凡用過嬪大的人、因其具有迅速準確的治療力、莫不稱嘆、讚爲天下無比的皮膚病良藥。

—主治効能—
●錢癬 ●水癬 ●陰蝨疹
●濕疹 ●汗疵 ●白禿瘡
●頑癬 ●皮癬 ●疥 ●疣疽
●濕癬 ●汗癬 ●刺刃疹
●咬傷 ●水痘
—發賣老舖—
寶丹本舖　守田治兵衛
本行　東京市下谷區池之端仲町
分行　大阪市南區長堀橋筋二丁目

兒童

寄你們的信

（牛郎）

小朋友們

我曾在國外竄了多時。但是因爲心太鈍。手太懶手大懶。所以我和你們不曾洞識。爲了病魔侵略我的身體的原故。在寂寞的斗室病床上躺着。實在是無聊。不得已拿起筆來和諸位小朋友剎會。

小朋友們。你們嘗過沒嘗過有病的滋味？眞不好受！這還不要緊。最使人不快的。就是煩悶時的胡思亂想和回憶。小友們我現在要把心中的苦悶向你們吐露一下。它們實在在我的腦海裏風作浪。攪得我受不了。

冰心女士在寄小讀者十五訊上說過『我以爲人生最大的不幸。就是失愛於父母。』我不能閉目推想。也不敢閉目揣想。可憐的帶病而又心靈負着重傷的孩子！』唉！我啊現在就在這樣的。環境裡混着。我的爸爸是一個。有着暴燥火也似的性情的人。一點兒小事。他會吵得雞犬不寧。四鄰不安。臉上總是陰沉沉死板板的怕人。而我又是他頂不喜歡的兒子。他每天朝出晚歸的工作着。所以我遇見他很少。而且十回有九回都是在他不快的時候。所以我對我的爸爸總是懷着一棵懼怕的心。越這樣越是被討厭。不得臉我的媽媽是個舊禮教下的犧牲者。他有過兩次瘋病。他總是在病鄉中度歲月。唉大小病總是不離身。可恨的病魔總是欺服弱者。我們相會的時太少了。我也不願意見他。見了面也。不過是心難受到惹他的不快。而他又常在病牀裡。唉我每天看見的不過弟兄姊妹嫂子們的紛爭吵鬧。唉在這灰色的家庭裡。我又是流着神經質人的血。和變的性情。多病的身體。足够我嘗的了。唉我怎能不怨天尤人呢。但能怎的。我時常的自暴自棄。但不過是結的苦果。自己嘗。唉小朋友們我不願意再寫下去了。小朋友們我希望你們。能幫住我。找一條出路。脫離這黑暗的天地裡。

祝你們快樂

一個倒霉的小朋友
牛郎於一九四〇五二二之夜

教育兩要點

（錫）

我國的科學爲什麼不發達？爲什麼沒有驚人的發明家？是腦子不聰明嗎？不對的。若論起初生嬰兒的腦子是比西洋人大的。並且若是將一個我國孩子去受西洋人的教育什九是比西洋人優秀的。

我國幼兒教育向本鬆懈態度譬如對於小兒的質問。每作無理答案。

『媽！實實從那裏生出來的』？

『咳！小孩子家不許問這個。這不是吃飽了閒的嗎。老娘婆抱來的。』

試看此種答覆。不當引人入迷。如果幼兒已具確實的智識。則母親之信用便等於零了。所以對幼兒宜獎勵多發質問。以滿足其智識慾。好奇心。使成健全的腦子。其次要注意養成良好習慣。我國對於幼兒教養每每各趨極端。非嚴厲即放任。所謂嚴厲就是干涉主義。無論一舉一動的均加管束。使幼兒不得自由。並懷有恐懼心所以對幼兒身心發着影響非淺。再者所謂放任就是無責任主義。善事不加獎勵。惡事不加矯正。使幼兒進入暗途。所以對習慣應本下列幾條。

一、養成善習時。須加以從旁獎勵。使幼兒發生愉快之感。則必能再三復行之。

二、幼兒有不良行動時須使感覺不快。並在多方指示其利害。使不敢再爲至於幼兒啼哭時授以糖果則大錯。

三、不可過於溺愛。衣服太厚則養成身體抵抗力薄。飲食過度則反害及腸胃。是以富貴子多病。而貧賤之子多體强。職是之故。

四、對天眞活潑之幼兒不可教以虛言。更不可驚嚇如霹雷。霹猛鬼獸。神等事以爲驚惕材料。則其印象深入腦海。則必至成年胆怯氣餒。無進取性。

總之。幼兒免去種種不良的教訓伸入腦風。則不難與西洋人並駕齊驅矣。

兒童時代的樂趣

（夏童）

我們人類。被尊稱爲萬物之靈。當然高超一切有生物和無生物。也可以說『上天下地。惟人獨尊』。這是不容否認的事實。我們既 然降生 爲『人』。自然是最幸福的啊！可是。我們 又是兒童 時代。這是最幸福中的幸福怎麼說呢？人生過程中的黃金時代。莫有超越『兒童時代』的。

甲。清神方面

（一）希望豐富——偉大！光明！崇傑！（二）莫有束縛——安心遊戲。努力學習。（三）思想靈敏——摹倣力强。好奇心盛。（四）性情活潑——天眞！明朗！快樂！

乙。內體方面

（一）感覺銳利（二）機能健全。（三）動作敏捷。（四）發育旺盛。

兒童時代。生氣勃勃。神采煥發。心田純眞。頭角崢嶸。頭腦聰穎。意志宏豪。無家務的牽掛！經濟問題。有美滿的環境！雙親手足俱在。恰像雛獅競爭心壯。冒險心勝。勇敢！雄猛！潑剌！環境是這樣的安適！如意！的確的眞。兒童時代的樂趣。是人生過程中最幸福的極高峯。

『兒童』。在母愛之光下。渡著快活的天眞生活不用愁喫。不用愁穿。不用愁住。喂飽了肚子就去遊戲。黑幕籠罩了大地。就到甜蜜的夢鄉。東方現出魚肚色。就起牀穿衣勤作。每天快快樂樂。活活潑潑。精神飽滿！爽暢！一般人——老年人中年人——應著咱們這群純潔天眞無邪的快樂兒童。的的確々。由心靈的深處。發生忌妒之心——忌妒他們的童年已逝。流出憧憬之情——憧憬他們童年的樂趣。激起羨慕之感——羨慕自己身也變成兒童。享受些快樂！幸福！

誠然。我們『兒童』。是天之驕子。宇宙的安琪兒！不怪譽謂『和平使者』。我們自身也傲然自樂！陵然自得！愉快極！幸福極！恰似朝旭的初昇放射著萬丈的金光。康莊的大路。充滿著璀璨之光美麗的樂園。有優秀的食糧。無垠的前程。聳有成功的金字塔。小朋友們！奮鬪吧！加油吧！一切都明待自我去邁進！開拓！發揚！勝力是屬於努力者成功是屬於苦幹者！——四〇。五。二一。瀋水。

寫給文友的

鳳城縣東湯國民優級學校優二年 顧魁訓

可愛的文友

美麗的春神。它已用些慈愛的手術。喚醒了大地的萬物。

周圍的山巒。都露着笑靨。山前的一河也從溫柔的春風裡。發出了得意的微笑。昔日荒涼。寂靜的曠野。也長短不齊的鋪上了一層碧綠的嫩草枝頭的黃鶯。池裡的青蛙。空裡的飛鳥。都奏着歡迎的歌舞。

都市裡的青年男女們。早已陶醉在它的甜蜜裡了。文友。您也是春光普被裡的一位。爲些什麼不趁此時放 射您生 命之曙光了！

您的籠罩環境。使您受到了痛傷的刺激竟將您早日剛毅。狂熱的精神。完全是頹靡來代替。漸漸的使您。消瘦。失眠。廢學。以及現在瘋狂的發生！

文友！您要知道我們是 負着重 大使命的青年！就應趁着現在而活躍的！

征服惡的環境。趨向光明的將來。是我們的眞精神！悲！愁！牠是萬惡的魔鬼！賜病的主神！任您愁壞了自己。還有誰明白您呢？還有誰可憐您呢？前邊的幸福。還有誰來賜與呢？

文友！我們現在的悲哀。失敗。也就是將來的歡樂。成功！我們踱過了現在的崎嶇。黑暗。也就是爲着了將來的平坦。光明！

文友。您要秉着十幾歲少年的理智向着美滿前途裡去奮鬪！

文友。春光雖好。春抑易老！望您急速的睨去了悲 愁的面孔。負起您偉大的使命吧！

◇ ◇

兒童簡單小化學

（解生魁）

（七）澱粉質食品的實驗

一、葛粉與水一同裝在試驗之小皿中攪合之然後放於酒精燈上加熱使成糊狀再將沃度丁幾滴在這糊上小朋友們你看有變化否

二、將米粒塗以沃度丁幾看其變化與何者相同

又米粒之二切口亦塗以沃度丁幾

三、將粒麥之切口亦塗沃度丁幾

四、大豆小豆綠豆蠶豆豌豆等豆類亦照上法之實驗作去

五、將地豆子的切口亦塗以沃度丁幾之稀液其變化與何者相同

六、馬鈴薯之代用品地瓜、芋頭等亦塗沃度丁幾其變化能否與上之各種實驗相同

七、若用包米面粉栗子粉等混沃度丁幾能否成藍色

（八）用脂肪質食品能作出以下各種實驗來

一、牛肉之白色著切一小片裝試驗管內加熱之則有一種液體流出將此液倒入他管內冷卻後則成固體形狀此即脂肪是也、

二、將豬的白色肉亦作同以上實驗則所成即豬脂

（九）蛋白起食品的實驗

一、鷄蛋的蛋白加水使成稀液然後再注以硝酸則必成黃色

二、鷄蛋的黃與其蛋白各置試驗管中熱之常以寒暖計測其溫度看到何溫度始能凝固

凝固溫度 蛋白 六〇度
凝固溫度蛋黃七五度由此測定知蛋白易於凝固

三、水煮鷄蛋其殼蛋白蛋黃均用秤秤一秤

四、牛乳加醋則生白色沈澱物此即因牛乳中含有カゼイン即蛋白被醋酸凝固了、

（一〇）硝酸的實驗利用

一、你嘗濃硝爲何味是否酸味？

二、投青色試驗紙於稀硝酸中則青色試驗紙即能變爲紅色

三、將白色毛系伸入濃硝酸中能起何種變化則毛系即成黃色若浸時間稍多則能腐折故此濃硝酸宜特別注意

四、將濃硝酸滴在手上則亦能立變黃色

五、濃硝酸裝試驗管中於酒精燈上加熱之則立一種赤茶色瓦斯發生、

六、將銅片投入濃硝酸中亦能發生赤茶色瓦斯

七、將硝酸銀溶液倒入鹽水中則立時發生白濁色

八、硝酸銀溶液塗在手上或布上一小塊待乾後視其變化若何則手與布均成黃色此因硝酸銀遇光有變黑之特性、

小小探案

（新）

一、吐血的鴨子

放火的太陽。現已經到西山了。也不像午間那樣的熱了。可是雖不如午間熱也往外直冒汗哪！這時爸也下班了。他本是個胖人。比傍人更覺熱。

人不該死總有救！眞的！街上就來了賣冰棍的。爸買了幾根。分給媽。斯弟。康弟。和我每人一根。麗妹和小弟每人二根。媽和小弟在裡屋炕上。麗妹也上裡屋去了。

康弟眞是吃不讓人。吃完了。又往裡屋去。和麗妹要去。走到裡屋的門傍忽然吃驚的喊道。『鴨子吐血啦！鴨子吐血啦！』

二、是被誰踏死的

我家往在五間上房的西頭兩間。媽喜歡養護雞和鴨子。前幾天買幾隻小鴨子一個個的都歸在屋裡門坎的下邊。康弟發現時。還從嘴內往外流血呢。

『一定是你踏的。』爸死哩。對康弟說。

『不！不是。我才走到這呀！』康弟說。

把牠拋了吧。嘗得誰踏的。』麗妹還坐在炕上吃呢。我看著死的鴨子說。

『踏的。怎樣沒扁呢』？

『扁不扁也是康踏的。傍人沒往裡屋去。』媽說的『我買這幾個鴨子。多麼活潑。多麼可愛。該死的。給踏死啦。』

『死就死了吧。還能給牠償命嗎。』爸說。大家沉寂了。都在研究鴨子的

『不對不是踏死的吧？不！是！頭會不只康往屋裡去吧？』總也未發言的斯弟。打破了寂寞的空氣媽說。

『不是 踏的。就是踢的。』

斯弟搖搖頭。媽又說。

『一定是踢的。踢撞門坎子上啦。對對…』是誰踢的呢？大家還在疑是康弟？

三、原來是麗妹踏的

死鴨也拋了。大家都作別啦。媽在外間的椅子上坐着呢。麗妹也下炕啦跑到媽的身傍。

『麗！頭回妳也 穿這雙木履嗎？』斯弟注視著麗妹的鞋說。

『是！』麗妹答。斯弟

『鴨子 是你踏 死的吧？』

麗妹拉着媽的手。辯明的說。

『我沒踏。』

『一定是妳！別人沒有穿凹底鞋—木履—的。一定：沒有錯！』

『不是，我：我沒踏。』

大家都注視麗妹底凹的木履。聽著斯弟繼續說

『若是踢的。是得從裡往外走才能踢著。可是沒人往外來呀！所以一定是踏的嘛—踏的人。鞋底得凹的。不然一踏不是就將鴨子踏扁了。可是鴨子並沒扁。穿凹底鞋。只有麗穿的木履啊！並且在康沒上裏屋麗。去來着。所以一定是她！』斯弟很得意的又說。

『我將來一定當偵探』

這時麗妹紅熟臉。躲到媽懷裏去了（完）

淋病不癒不如夭亡

這一句話，未知淋病如何，又者未曾有過患淋病經驗的人，或許嫌忌此言過於暴烈。可是大多數有體驗及現正患在淋病的人，絕不能反駁這一句話。不如夭亡的原來意思，不過是比喻淋病的痛苦，但若有妙法治斷病根了嗎，不只救其一身還能救出子子孫孫的呀

所謂化學治療法 到底有無實効乎

輓近市上陸續而簇出的便是所謂化學治療法，因爲其名稱頗合于欲求新而奇的大多患者們心理，所以不能不受歡迎而現正以破竹之勢播傳隨之從來的大多數雜牌覇藥也是自然被受很大影響，不能不改其牌名及宣傳法了。但對其果實有無効一事，就因有種々論議，不可一句而說定，如說大略結論……

凡有化學劑中 惟此一劑正確

比及今日此種化學治療法劑就由各專門家，認出許多缺點，是因爲其成分，或者單純不能殺除淋菌，只於其他脆弱性細菌可奏効力，或者多生副作用，不堪連日服用

然今方見成功其化學劑之撰出混合爲最正確而最複雜的要素，這就是本劑『內服根割爾』也。因此可說達到治淋法最後的斷定的成功！

驚異三天治法

本劑『內服根割爾』更爲化學成分完全發揮其原來的偉効，而設有特創的衝擊服法就在三天服藥期間內

確癒普通症狀

雖然任何兇險症狀，也不出服用三—四衝擊（略半月間）必定獲收治全。其効力因爲由血液周流滲至最深部病處而絕無如他種化學劑類之副作用，更因掃淨病毒，而使病變患部，自然會復原，故一旦治全可以高枕無憂，日後絕不再犯反覆。症狀越重効力越確一服便知言之不謬

如今整千整萬的經驗者們均皆蒙受本劑偉効而見根治感激之余所寄來的禮狀不知其數又於各大醫院亦皆使用本劑所發表之實驗書亦爲無數

適應症＝急性淋症，慢性淋症，淋毒性副睾丸炎，攝護腺炎，淋毒性關節炎，非細菌性尿道炎，膀胱炎，腎盂炎，其他葡萄狀或連鎖狀球菌疾患。

藥價

一衝擊（クール）	五十四片	壹元五角
二衝擊（クール）	一百〇八片	貳元八角
四衝擊	二百一十六片	五元三角
病院大量用	五百片	拾貳元

各地約房均有出售，倘因缺貨就近難購之時務希與總批發處，直接函購，宜先郵寄藥價，如用到貨付款法，作爲無効請試一番，立知言之不謬！

東京市芝區通新町十三番地
總製造處 日東製藥合名會社
東京市芝區通新町十三番地
總批發處 合名會社 河原商店
振替口座（轉讀賬號）東京三五〇一九 本號專用信箱東京三田郵政局十五號

內服 根割爾 ケンゴール

欲得嬰兒白胖必食

經濟合理而有豐富的榮養
完全母乳代用品

森永牛奶粉

治淋得意丹

武田牌

淋病之內服療法
數日見功 神効無比

淋病之治療方式、大別爲灌洗（尿道）療法注射療法內服療法三種。就中灌洗療法一項、因其効力較佳、應用最爲普及、然此法用於症狀正劇且患者最苦之時、其結果反而有害、加之奏效遲緩、治療期間甚長、實亦未能稱是。注射療法中之黃色素劑、一時曾極流行、所惜不良作用甚多、每有意外之弊、故亦非安全之良法也。

淋病之內服療法、以歷來無眞正有効之劑、素爲醫家所不重視、惟是垂至最近、忽有強力治淋劑硫氨基化合物之發明、內服此劑以後、其效正如「六〇六」之治療梅毒、「金雞納」之治療瘧疾、堪稱有破天荒之優良成績。是故今之治淋專家、已莫不採用硫氨基化合物之內服療法矣。

治淋得意丹者、即以前述硫氨基化合物爲主成分之片劑。內服此劑以後、速則自其第二日起、即可減少流膿、解脫諸種苦痛、漸至淋菌淋絲消滅、尿歸清潔、奏其最得意之神效。

本劑除於淋病有特効以外、凡屬連鎖狀球菌性葡萄狀球菌性諸疾患、亦俱有效。

【主治】急性慢性淋病、淋病性攝護腺炎、淋病性精囊炎、淋病性副睾丸炎、淋病性關節炎、急性慢性腎盂炎、大腸菌性膀胱炎、丹毒、產褥熱、敗血症、創傷感染、中耳炎、疔、癤。

定價 三十六片裝（六日分）金三圓 七十二片裝（十二日分）金六圓

發賣元 武田長兵衛商店
滿洲總發行 滿洲武田藥品株式會社 奉天市大和區

淋病之攝生與治療 免費奉贈

39(5.09)

盛京時報
晚晨刊共三大張
晨刊
發行所 盛京時報社

論說

配給亦有眞贋 (棄)

『配給』兩字。在今日已成爲最流行最普遍最受市民歡迎之一種名詞。市民口中日日誦念傳播之。新聞紙上不時宣布記載之。偶然行經市廛中。商店門前亦有時以紙條標書揭示之。凡揭有紙條處。輙見男女老幼。擁擠雜遝。冒寒犯暁。恐後爭先。一若冬季之施粥放賑者然。令人望而生惻惘之念。幾至忘其爲以錢易現貨也。

至於此種可憫現象之所以演成者。間接原因雖由於物質較闕。直接原因實由於貪利商販之囤積居奇。恣意高抬物價。以致破壞民生之安定。官家之公定價格。旣不能限制之(明言無貨)。暗中以高價私賣)。嚴厲之取締明令亦得而巧避之(奸商之智數。機警詭譎。可謂無微弗至)。當局爲維持民生計。不得已乃施行此配給之法。豈料凡係配給物品之經過商家手者。又鬼蜮百出。致使惠及於民者。十無二三。深負當局原來設法之苦心。殊屬遺憾。最近旬日來。彼等利用市民此種渴望配給之心理。如各關較爲偏僻之一部小絲房等。竟出其積壓滯售之陳貨及夏令應用諸物如涼席。暖水瓶。花衣料。蒼蠅紙。雪花膏。手巾以及其他非生活必需品等。逐日在門前輪換揭示紙條。用魚目混珠辦法。上面居然亦大書配給字樣。吸引忠實市民。入其利網。交易時。旣無配給票。更不必書名蓋章。問其價格。並不便宜。有時且較普通行市爲高。即如小南關某絲房所配給之獨睡涼席。每領竟售至一圓二角。則其他可知矣。此種伎倆。在彼等不過爲影射圖利。詎知影響所及。足以破壞官家之信用。引起人民之誤會。對於將來眞正配給物品時。且造成多少之惡端。甚望當局對於此事。即時嚴加取締。以杜效尤。此風不可長。理固明矣。

爲防止此種冒名配給。有唯一之簡單辦法。即一切配給物品。無分巨細。以後統歸各分區辦理。不再經商家之手。則彼等自無術影射矣。如經各分區按照配給麪粉辦法。以配給所有諸物品。依戶口之多寡。作配物之標準。所得縱少。於理却公。而怨望亦平。正所謂『不患寡而患不均』者是也。

由商店所配給之物品。爲眞爲贋。最易判明。入其門。店員神色驕傲若不可犯。交易時。錢不得找零。物不得選換。付物時。不包不束。不送出門外。且須簽名蓋章者。不待問可知。必眞配給品也。入其門。店員磬折笑迎一如往昔。交易時。其言多而意謙。且任人選擇物之良窳。買畢。裹束送出。且無須簽名蓋章。定冒充配給者也。人情薄淺。頗資喝噱。

或謂『今時雖配給之物。較諸兩年前價已見高。且質亦窳。何以兩年前隨意購取時。未見有大量購備者。今限量配給。雖有所儲存。亦爭謀萬狀。甚且攘臂決背何也』。此理固至易解者。而一般市民受奸商壟斷苦痛之情況。於此昭然可見。至若電電此次招募安裝電話抽籤。萬人擁門。甚且守夜不去者。則與買彩票性質略同。純爲圖利耳。

法代表抵意

【羅馬廿三日電】法國休戰交涉之法國政府代表一行、乘飛機二十三日午後二時五十六分飛抵羅馬郊外里特里奧飛行場、當即赴意大利側代表待機之某地矣、

鑾輿明日御登陸
高松宮殿下親至艦上迎迓
東京驛頭復展開曠古的會見

【東京二十五日電】聖駕再渡訪日、不特爲友邦一億民衆所熱誠翹待、抑亦在東洋和平史上增一新篇頁、況乃以一國元首之尊、値此皇紀二千六百年、携慶祝之使命訪日、意義良稱深遠、拜聞御訪日途上之 皇帝陛下御乘艦『日向』二十六日在薰風吹拂、殷殷禮砲震撼中、入橫濱港、而高松宮殿下、奉 天皇陛下諭旨直迎至御乘艦上、御會見後、 陛下登陸、一時陸海双方、萬歲呼聲雷動、音樂隊奏滿洲國國歌、於是陛下玉步由橫濱港驛登車東上、上午十一時三十分抵東京驛、時 天皇陛下以最高儀禮鸞臨驛內迎迓、作歷史的晤對郎入行在之赤坂離宮、繼之、 皇帝陛下爲晤對天皇、皇后兩陛下、下午二時赴宮城、會見 天皇皇后兩陛下、致述新世紀慶祝之祝辞、然後歸返行在、下午三時四十分、 天皇陛下復答訪 皇帝陛下聖駕蒞臨赤坂離宮、於此、展開歷史的交驩之場面、是夜六時二十分、 皇帝陛下、因之、重鸞再入宮城、在豐明殿與 天皇皇后兩陛下會餐、下午八時四十分、歸抵赤坂離宮、拜察 天皇皇后兩陛下、自二十二日鸞由大連出港後、宸衷時待來訪之日到來、而今來訪之日、迫在明日、一切奉迎準備、完全齊備、此時日本一億國民胸中、充滿感激與喜悅云、

更幸伊勢神宮 御祈念一德一心

【新京專電】御訪日之 皇帝陛下、二十六日御參入宮城、與日本 天皇陛下御對面、述慶祝之御辞並於七月二日、御拜伊勢 內外宮、追懷悠久之二千六百年、在森嚴之神域、固日滿一德一心之勢、致御祈念、故全滿四千萬民衆、値此兩度御儀、皆休業、 皇帝陛下之御意、對東方嚴肅遙拜、二十四日由松本總務廳次長、向關係各方面通達、遙拜時刻、藉無線電、新聞等發表、於該時刻各官廳、會社、協和會、學校等、全員集合、舉行遙拜式、此外各家庭以及在路上通行者、皆於此時刻向東方衷心遙拜、奉致日滿一德一心之御意云、

御通過高千穗 遙拜日本肇國靈峰

【新京專電】於海上渡過第二夜天明之 皇帝陛下、預定廿四日午後六時半御通過宮崎縣南那珂郡通井岬水面、以都井岬燈台爲目標、遙望後方、天孫瓊瓊杵尊自天而降之高千穗郡嶺、四周聳立、現靈地之莊容、 皇帝陛下本御慶祝二千六百年式典之御意、御希望遙拜肇國之基高千穗、自盤上遙望靈峰而拜、高千穗上、高天原諸峰天香久山、天眞名井、四皇子峰、二上峰等神代傳說之神跡至多、老松古杉、奇枝交叉之幽邃地也、由此御航路稍北、可望見所傳神武天皇御東征御碇御解纜之地、美津之港等、 皇帝陛下御想溯路遙遙向東御求御理想御進發之神

日海軍省發表

【東京廿四日電】海軍省發表、日向艦長廿四日上午十時電稱、廿四上午十時、御乘艦位置在甑列島西南七哩、天氣晴明、遙望九州之山形、向九州南端進駛 皇帝陛下、在海上度第二夜、御顏殊麗豫定今夕在日向灘遙拜皇祖發祥之西方高千穗嶺、仰天皇肇國大業、御心贊美、御省察再度御訪日之御意義深遠云、

寫眞說明
皇帝陛下御登陸之橫濱港第四號岩壁浮棧橋準備奉迎

高松宮殿下由滿御歸還

【新潟二十四日電】高松宮殿下、本月一日以來新京爲中心對於滿洲國之現狀曾行御視察二十四日午前七時安井新潟縣知事以下對新潟入港之西伯利亞丸由官民徹迎中御歸還矣、

近衛公發聲明
確立舉國政治体勢

【東京廿四日電】近衛文麿公、廿四日拜辭樞府議長、同時以談話之形式、發表聲明、闡明所信、謂鑑於時局、決然蹶起、爲確立新舉國一致之政治體制而邁進云云、茲誌其要旨如左、

對應中外空前未有之變局、必須確立強力之舉國政治體制、此任何人均所承認者也、本人此次拜辭樞密院議長、蓋爲確立新體制略盡棉薄耳、而最近頗形活潑之所謂新黨運動、如亦本諸確立新體制之意味而興、誠大佳矣、顧僅離合集散已成政黨、以目前政權爲目標之策動、本人將不能與彼等共事、關於舉國體制具體的內容及具體表現之方策等、願聆各方面意見、加以眞實考究後、努力實現、

法國對英抗議
以無線電發聲明

德意已議定 與法休戰內容

【日內瓦廿二日電】維德法休戰協定之成立、目下意大利、法國休戰交涉進展中、據廿三日當地意大利人方面之情報稱、德意兩國間、對意大利側之全權、已合意成立左記諸點、

一、意大利軍佔領法國地中海之全沿岸、
一、德不侵入鮮貝里(靈昂東南九十公里)及其西南之格爾諾普爾諸普爾、
一、以尼斯以及包括薩波伊地方、德拉費爾地方之一群成立半獨立之間衛國家、由意大利公使支配該間衛國家之國境、由德拉費爾地方之所謂拿破崙道路經格爾諾普爾、載紐至里維拉地方、

【波爾多廿三日電】法國政府、對廿三日之貝齊爾首相聲明、發表抗議英國政府之聲明書、更由裴丹首相於廿三日夜以無線電說明法國之名譽非英國所與知、忠於法蘭西之念但燃燒於國民胸中則祖國法蘭西不亡之意大要如左、

貝齊爾首相、關於英國雖可下有權威之判斷、然關於法國乜其法國之名譽無一談之資格、法國不吝理解英國現在之苦惱、然亦希貝齊爾首相明瞭此點蓋法國民之祖國愛、無何等動搖、而因法國苦於戰亂之故、分割法蘭西、何人亦有不得已之苦、法國基礎之農民、恐因戰亂荒廢其所愛之土地、且法國國民之胸中、但存對祖國之信念、祖國法蘭西、即毫無虞也、

徹底抗戰 英援宣言

【倫敦二十三日電】接得德法間休戰協定成立之報、同時使英國朝野頗爲愕然、故貝齊爾首相、二十三日發表長文之聲明、已披瀝關于如左之戰爭完遂之英國政府之確固決意、英政府、已得悉由德國所提示之休戰條件、已被波爾多之法國政府受諾之事實、但此種條件謂爲依有自由、獨立與憲法上主權之法國政府而受諾者、我等碍難即座相信、此種條件、非僅法國本國、即率其全土除於德意兩國之獨裁者等、支配權力下、使其屈伏以外無他、現今法國國民受壓迫、強迫協力攻擊聯合國或其領土、在波爾多政府承認下、利用於攻略聯合國、不僅此也、即法國全資源、亦必爲此目的而動員、又法國海軍、亦或急速移於敵手、爲達成同樣之目的而使用、然而英國政府、無論發生如何之事態、且有如何之歸結、亦有斷然實行戰爭之確信、相信於海空陸各方面、必能收得甚大戰果無疑、惟英國之勝利、不拘於法國政府此次之行動、對法國國民、予以歡喜又於法國之偉大性與該國民自由復活上乃唯一之希望、英國政府要望敵軍權力外之全法國民、援助吾等之大事業期其更確實更迅速達成其目的、

法臨時政府樹立
宣言與英繼續抗戰
英政府公式否認法舊政權

【倫敦二十四日電】法抗戰派之急先鋒柯爾前國防部次長、於二十四日由BBC放送局宣言法臨時政權在倫敦樹立、於英國全幅的支持之下、新政權始終對德作繼續抗戰之意旨、

【紐約二十三日電】據在紐約所接受之N・B・C波爾多放送云、英國政府、二十三日午後發表否認波爾多法政府之左記公式聲明、

英國政府、今後不能以波爾多法政府當做獨立國家之政府、乃因德法休戰協定、波利多政府完全化爲對德從屬物、而須代表自由之法市民之自由及權利、悉被奪去所致也、

英援助法屬地
準備繼續戰事

【倫敦二十三日電】因德法休戰協定成立、英國愈益堅固戰爭完遂之決意、而英國政府、二十三日午後發表聲明謂英國政府於法國領各殖民地、爲今後使法國將兵可能對德國、意大利抗戰繼續、對於此必要之戰時上之措置、進行各般之準備云云、

【又電】法領各殖民地決意反本國政府之方針、絕對繼續抗戰、英官方廿三日說明英國政府有意援助法領殖民地對德繼續抗戰之旨如左、

由於休戰協定之簽訂、在法本國法軍之組織的抵抗已終、共殖民地依然有甚強之抗戰決意、叙利亞法國近東駐屯軍司令官米太爾哈薩將軍、已闡明繼續抗戰之決意、佈列菲安南總督亦聲明不降決意、索尼斯總督拉弗努繼續抗戰之意志亦頗堅固、其他摩羅哥賽垂戈爾、開麥倫、吉布地等法領殖民地等法領殖民地軍、及政府代表、作援助抗戰之保證、爲遂行其使命、須有必要之財政的準備、要之英國之目的、如貴齊爾首相所述、將法本國及海外領土、完全恢復云、

法空軍一部 不滿和約去非

【馬江(米諾魯加島)二十三日電】聞法空軍之一部、以不滿對德休戰協定、逃避於北阿非利加、欲繼續抗戰至最終止、而於本土與法領北非之中間地中海上之米諾魯加島之馬江、二十二二十三之兩日見有法國軍用機群、通過該港上空、而向南方飛去、聞此等法軍用機之去處、大約爲突尼斯云、

日政府更對英要求
斷絕緬甸及香港援蔣路線

【東京廿四日電】安南之援蔣行爲、因法國政府已全面的容認日本政府要求、今後便當絕跡匿蹤、而更決定亦對英國政府提出對華禁絕輸送物資、二十四日上午十一時、谷外務次官邀請英國駐日大使克萊基、來訪次官邸、代理有田外相、嚴重提議謂英國政府須立即禁絕經過緬甸及香港領內之援蔣物資、講求友好的措置云云、克萊基大使對此答稱、即迅速將此意轉達政府云云、同十一時三十分辞去云、原來由緬甸經滇緬公路向重慶供給之英國側援蔣物資、每月約達三四千噸、數量方面、雖不巨大、但經路、在此意義下、日本多爲軍火、汽油載重汽車、香港方面之援蔣物資多以密買密賣之形式輸送、故其數量、尙不明確但軍械佔其一大部份、此次封鎖安南之援蔣經路結果、從來經滇越鐵路輸送之對華物資、今後勢將變更經路於滇緬公路及香港政府斷然要求英國政府該二經路、是以英國政府答覆、極堪注視、

不再依賴法國 渝府發表聲明

【上海二十四日電】重慶政權因安南之援蔣路線輸送禁絕、愕然失色、關係各機關力謀對策、於二十二日對法提出不合理之抗議、而外交部長王寵惠二十三發表聲明大要如左顯示『若法國不執毅然的態度、則重慶側將出自衛手段』之自暴自棄的言辭、

安南與中國、在地理上旣屬接近、而經濟上之關係亦深、尤其安南乃重慶對外最重要之路線而今日我等國際之貿易已不待言、即爲我等自體之安全、依存於安南之處亦甚大、中國與法國間、於一九三〇年、曾有安南邊境關係之安南章定條約、因此法國承

日本二千六百年史

原著 大川周明　譯者 李雅森

107

幕府乃以強權取天下故何時皆須備患、以防天下舉戈來襲、幕府雖生於戰陣之間、而謀始終處於休戰之中、因之其政體以武人組織、一旦有事之日、舉地皆兵且將軍號令全軍、老中、若年寄、寄大名、旗本之兵、大目附、目附從監軍之職、外有平時號稱五番之大番、書院番、小姓番、新番小十人組、先將軍之親衛、警護江戶城、書院番且守駿府、大番亦有責於二條、大阪等焉、至於地方官制、京都有所司代及二條城、大阪、駿府有城代、甲府有勤番支配、任警護衆執政務、再京都、大阪與江戶同有町奉行、伏見、堺、奈良、山田、長崎、日光、佐渡、浦賀、下田等極要之地、亦各置奉行、其他直轄地皆置郡代代官等以掌地方民政、

德川時代之封建制度

於開發地方上、有極大貢獻、蓋當時之大名、因有種種原因、不得不處心積慮、以求國富、大名對領地之民、胥獎勵、鼓舞、指揮、命令使物產繁殖、此類行爲、非行政官干涉人民產業、直是大地主指揮佃戶、此非若今日政府祇憑法律與官權使民業發達、往往皆以資本家自任、經營其事業、是爲彼輩事業成功之由來、而使諸侯能如此力求福國利民之原因、一以儒教精神勃興、一經濟情形所致耳、

若謂鎌倉時代爲佛教接近政治之世、則德川時代、實儒教與政治最密切之時也、幕府之政治、以儒教爲其根本、最足實現孔孟之眞精神者、實日本德川治下之封建時代也、蓋君主爲民父母之思想、此時初成爲大名之信念、大名之思想、在使民衣食必足、敎以孝悌忠信之道、有爲之大名、皆欲實行此主義、且一藩中有明君賢相改革國政、廉壓治績、他藩亦與競治化、一善良之藩制、可爲諸藩模範而盛傳天下

若素
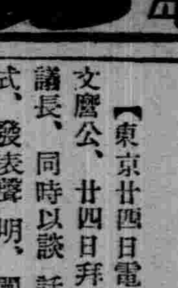
去病延年

空白支票遺失聲明

敝號領有奉天市功成銀行支票簿一本共中第二四〇八一一號支票一紙已將簽字圖章簽蓋完全因其他事忙而數目未列突丟失除已向功成銀行聲明亡失外今特登報聲明此支票無論落於何人之手概作廢紙特此聲明

奉天瀋陽區大北街四段七號 義聚成啟

滙欵支票遺失聲明作廢

啓者查哈爾濱同源永商號於五月二十日由哈爾濱道外滿洲中央銀行滙林口滿洲中央銀行照付之支票第七九號壹張計國幣壹千七百圓整當郵差投送信件時不愼丟失除向林口滿洲中央銀行聲明該支票作廢並辦理掛失手續外倘後該支票無論落於何人之手概作無效特此登報聲明作廢

林口中興街久遠商店經理 董文華啓

感謝滿洲生命保險賠欵迅速

啓者敝亡夫魯榮久保開原街聚隆當執事於康德七年一月加入保險壹千圓不幸於三月三十日病故雖係保期未久該會社竟全額賠償國幣壹千圓敝人感激無以爲報特登報揚以表謝忱

開原街聚隆當 魯趙氏謹啟

支票紛失作廢

茲由福源長支付之興茂銀行支票一張康德七年六月廿四日發行一八八一〇號金壹千零七元不意於奉天柳町十四番地遺失除向銀行聲請掛失外特登報聲明作廢

奉天市柳町一四番地 三星號 兪炳萬

緊要聲明

本律師被章趙樹春章地三等所有盤山縣葦塘財產及名譽上如有侵害本律師爲法保障之特此共同聲明聘任人拜泉縣進步街一丸四號章趙樹春章子章地

被聘人律師 平岡三春 奉天市大和區協和街五段十七號 電話國五 奉天市瀋陽區大西街二段一二八號

照據遺失聲明

茲有楊中明領名大照一張物字三〇三一號原額三畝七分東至閣頂西至官地南至河北至官地又郭江領名浮多執照一紙物字六六號下則地二十一畝七分坐落金川縣姜家店村均於大同元年因刀匪變亂致將以上照據一併遺失除在縣署申請交價外特聲明作廢

管理人 郭盡忠 郭子青

遺失執照聲明

茲有李鐘領名浮多執照一紙傑字三〇一號中則地五十六畝二分又袁士魁領名浮多執照八張自傑字六六零號起至六六七號上計下則原額五十九畝下則浮多共二百九十四畝五分坐落金川縣大荒溝村同於大同元年七月二十日因刀匪變亂一併遺失除在縣署申請外謹聲明作廢

管理人 李德茂

照據焚失聲明

茲有趙希盛領名大照一張柳字一二六〇號中則地壹畝壹分東至孫姓西至大河南至大河北至王姓又王振發領名浮多執照一紙宇一〇二號下則地三十三畝三分坐落金川縣大荒溝村均於大同元年因刀匪變亂一併焚失除在縣署申請交價外謹聲明作廢

管理人 衣清林

焚燬大照

茲有楊德山領名大照一張柳字一二四〇號中則地六畝壹分四至本地坐落金川大荒溝村於大同元年八月十日因刀匪變亂焚燬謹此聲明作廢

管理人 李春榮

遺失執照聲明

茲有郭松齡領名浮多執照一紙物字五三及五四號下則浮多二十六畝七分坐落金川縣木府村於大同元年七月十五日因匪亂遺失除在縣署申請外特此聲明作廢

管理人 許世平

失照聲明

茲有韓書功領名大照一張柳字三二五六號原額十畝坐落金川大荒溝村於大同元年六月五日因刀匪變亂遺失除在縣署申請補發外謹聲明作廢

管理人 王志齡

遺失照據聲明

一孟兆純領名浮多執照一紙實字七六〇號中則浮多壹百畝〇三分一採成庫領名浮多執照兩紙實字七六二號中則浮多壹百五十九畝七分又實字七六三號中則浮多二百三十一畝七分一李榮領名大照一張柳字九六七號中則五畝東至李姓西至小溝南北至閣頂一李榮領名浮多執照三紙(1)天字六六三號下則地四十畝(2)天字六六四號中則原額三十八畝(3)天字六六五號下則浮多二百五十六畝七分計照據七張均於大同元年因匪亂遺失一陳芳領名印證一張字六七號原額中則十畝一陳芳領名浮多執照二張天字九四五號及九四六號共下則浮多四百畝此照據三張係於康德二年五月間因匪亂遷移一併遺失坐落金川縣大荒溝村謹聲明作廢

管理人 陳璐

鑾輿東進佳音頻傳
友邦億民歡忭待駕

奉迎文放送　阮大使令郎與日小學生練習中(記事見晚刊)

東京電訊、自我　皇帝陛下東渡訪日之消息傳出以後、全日本一億國民、舉熱誠極表歡迎、恭待御駕、洎乎通信及無線電傳出御駕自新京啓蹕後、無不衷心推測御乘艦航至何處、聖駕動靜如何、時東京報上、登載華南方面覆滅殘敵之戰捷消息、及歐洲勤亂消息、多彩的報面、使國民良深感觸、蓋御召艦蹤過黃海波濤東渡之消息、所以固日滿金石之交、華南作戰成功、所以促進與東亞新秩序建設對抗之重慶政府早日崩潰、一方歐洲勤亂亦即新舊秩序之抗爭、全日本國民目觸此等消息、不禁有『光自東來』之感、全國奉迎氣象、已達極顚、

優良兒童表彰·壯行會
定月末隆重舉行

由本報主辦之全國優良兒童表彰會於中央民生部以及全國各省市縣當局熱心協力之下對於全部審査、當即盛大舉行終了、玆對於榮獲當選滿洲國優良兒童之表彰會並訪日優良兒童使節團結團式與壯行會等隆重式典之行事、刻亦準備終了、即經擬定於本月三十日午后三時起、在新京協和會館、於張國務總理大臣、呂民生部大臣、土肥民生部次長、橋本協和會中央本部長、金新京特別市長並本報染谷社長等滿日各機關關係代表優良兒童等多數參與之下隆重舉行、玆當日擬定之行事如下、

表彰會次序　(一)開會宣言(二)向國旗敬禮(三)日滿國歌合唱(四)皇宮遙拜(五)帝宮遙拜(六)日滿戰歿者英靈默禱(八)會長致辭(呂民生部大臣)(九)審査委員長致詞(土肥民生部次長)(十)表彰(獎狀並獎品授與)(十一)閉會

結團式並壯行會　同時於全國施行

次序　(一)開會宣言(二)會長訓示(團員起立)呂民生部大臣(三)團旗授與(四)壯行之辭(張國務總理、橋本協和會中央本部長、金新京特別市長)(五)團長答辭(六)訪日學童團代表答辭(七)依托禮書(新京特別市次長)(八)奏樂(北行之曲)(九)日本帝國萬歲三唱(民生大部臣)(十)滿洲帝國萬歲三唱(染谷社長)(十一)訪日學童使節團萬歲三唱(民生部次長)(十二)閉會云、

又該一行於當日結團終了後即定於翌七月一日午后二時三十分由新京受多數之官民歡送之下首途前往訪問日本云、

售貨限明碼
嚴查暴利　不准濫價

自經濟警察組織强化以來、對於市內暴利商人雖嚴加檢舉、毫不寬容、但奸商售貨、多不標價或覆蓋價碼、暗中任意高抬物價者、故城內署經濟保安係有鑑及此、於今日起、開始對管內各商號、澈底調査、務令將各種物品、一律定明價碼、以免暗中多索、如有違反者、必嚴重懲辦云、

省聯自今日起開幕
任命代表八十名

二十五日起、以五日間關於時局下高唱省民之聲之省聯合協議會各地代表、於省本部選擇詮衡中、今已任命左列八十名、計日系二十八名、鮮系六名、滿系四十六名、分爲八班、於分科會上之熱辯頗値期待云、

各代表者名氏如左、

『奉天市』龔甸奎、徐範錫、八百枝俊夫、王者卿、平手謙一、那順要、原鑛三郎、喩貴智、洪怡貴、程自牧、若林忠一、『撫順市』金宮輝武、永井熊太郎、藤井順治、周欣儒、『撫順縣』邵寶文郎銘三、李奉、『鞍山市』奥村四郎、三宅欣吾、藤沼禱一郎、浦江隆昌、『遼陽市』、楊文凱、富久尾均、王鴻聲、『遼陽縣』、賈冠儒、劉彥英、祁保田、『營口市』、河野緊、金子昌三郎、李子丹、『鐵嶺市』、廣岡豐胡鳳舞、大野幹男、『鐵嶺縣』、周雪巖、崔秀生『四平街市』、傅育和、王德治、添田澤三、『梨樹縣』、孫重路、董俊康『本溪縣』、李如翔、中谷保太郎、潘友善、『海龍縣』、伊藤亮一、董寶琳、史天英、張錫周、『昌圖縣』孫玉、朱法三、內山芳郎、『海城縣』美座時省、馬繼唐、趙善一趙惠風、『瀋陽縣』徐耕九、鄭森桂、堅山政藏、李鍇文、『興京縣』蔡春盛、劉德三、『開原縣』于士才、陶毓春、坂宮成、賀璐廷、『蓋平縣』岡島貞、李葆璿、王晉濤、『復縣』、東慶太郎、朱耀銓、陳駿聲、『西安縣』矢野一郎、劉成武、『遼中縣』王文會『西豐縣』齋藤捨三、楊華山、『清源縣』姜書銘、『東豐縣』姜鴻先、『法庫縣』田代重市、『雙遼縣』和田岩雄、此等代表以外復由各地任命補缺員六十一名

啤酒滿足家庭用
指定販賣店增量

酷暑襲來、啤酒需要量愈益趨於增加之一途、最近因啤酒瓶不足、家庭用啤酒之配給、極不圓滑奉天警察廳經濟保安科、鑑此事實、講求種種對策、結果、謀家庭用啤酒之增加配給、啤酒四大批發商之小杉洋行、盛進商行、山本商店、加納商店四大商店、由從來向料理店飲食店方面大批配給之所謂營業用啤酒中、每月撥出千八十箱(一箱二打)啤酒、供家庭用、俾一般用啤酒豐富足用、更互市內全面、爲期公平圓滑配給、在市內各處、指定十八家家庭用啤酒販賣店、自七月一日起實施、

△指定販賣店

大和區信濃町九　家庭購買組合　小西街一段　中越洋行　大和區八幡町十一　大山商店　平安通九　古川商店　鐵西區嘉工街　三原商店　大和區橋立町二　石見洋行　彌生町五〇　航空廠賣店　萩町二九　德和洋行　高千穗通二〇　萬義成支店　青葉町三五　福萬商店　浪速通三七　石川商店　藤浪町一〇　伊勢安商店　江島町三　丸尾商會　春日町三　伊藤商店　彌生町一二　井原商店　淀町一七　大塚屋　康泰街二段　立達商店　橋立町一三　老松商店

×　×　×

國際競技
於霏霏細雨之下　展開白熱戰

【大連電】國際交驩競技大會最終之二十三日、因朝來小雨光顧、菲島對夏威夷棒球、乃延期至廿四日、陸上競技、午後零時三十分起、在大運動場舉行、此日爲日曜日、故有多數觀衆、競技前舉行奉祝紀元二千六百年之友邦親善交驩式、於菲島夏威夷、關東州各選手入場整列之下、揭揚國旗向宮城遙拜、對英靈感謝、並祈願出征將兵之武運長久、繼爲三浦大會會長式辭菲島伊拉那、夏威夷米谷各團長之祝辭、儀式告終、次爲市內女子中等學校生徒之『鐵之力』之合唱初等學校教員團公演大日本青年體操、自此乃開始競技、以百米競走展開大會之戰火、周圍環境、因雨頗呈冷靜、而菲島選手之苦鬪、致各選手皆精神一振所活躍之成績如次、

△百米　1、岡本三市(關東州)十秒六2、格茲曼(菲島)十秒八3、福田(關東州)

△千五百米　1、關口聰(關東州)四分零五秒二2、富永(關東州)

△百十米障碍　1、拉貝洛(菲島)十五秒二2、加蘭(菲島)十五秒六3、鹿內(關東州)

△四百米　1、羅維那(菲島)五十秒七2、曼達巴特(菲島)五十二秒一3、渡邊(關東州)

△二百米　1、格茲曼(菲島)二十二秒2、巴列斯第洛斯(菲島)二十二秒七3、菊地(關東州)

△四百米障碍　2、曼達巴特(菲島)五十五秒九2、拉貝洛(菲島)五十八秒二三、李(關東州)

慰問日軍將士結成"小國民隊"

【新京專電】對邁進於建設新東亞日軍將兵之感謝、滿系小國民之間、亦頗强盛、國都『感謝兵士』之歌、爲彼等所愛唱、爲獻對聖戰勇士及護國英靈更加具象化、謀此次以國都公私立國民學校學童一萬五千名結成一體、組『小國民愛國隊』、爲七月七日事變紀念日之行事以大經路國民學校長大限次郎氏爲中心、得父兄絕大之贊同、蓋滿系優級學校及國民學校、自去年七月以來每月各校設勇士慰問班、屢作治安部病院傷兵慰問及對前線勇士作圖畫作文慰問、然於此第二國民亦須作不劣於勇士團結之時代本吾等之熱與力生此次之企圖此運動受各方面莫大之注目及期待云

靜岡義勇隊在羅津登陸

【羅津專電】靜岡縣出身青少年義勇隊二百八十九名、在植村隊長指揮之下、二十三日夜十時、乘哈爾濱丸登陸、鼓號隊嘹喨奏樂中、同十時四十分入開拓館、聆受熊田似氏致歡迎辭、即解旅裝、一行爲二班、於二十四日二十五兩日午後五時五十分發赴東京城寧安訓練所、

受罰　用麵粉還債
搗一把更多賣錢

在過去六月十一日深更由鐵西警察署員對於檢舉運載麵粉二十袋之奉天市皇姑區順城街前街三號雜貨商德盛長執事楊家德(四二)者認爲小麥粉專賣法有違反事實遂解往奉天專賣署、經調査結果、判明楊家德由大和區松島町十七號居住之奉天麵製品工業組合員大川惠造(三八)因還自己貸款千圓而運此麵粉五十袋、自本年三月至五月間、曾以每袋十六圓之高價共二十五袋賣於城內各飲食店約數十家、其後除自家用五袋外、餘二十袋正向城內方面運賣時、途中被鐵西署員發現檢舉、至於調査大川惠造之結果、判明因大川係麵粉大宗需要指定販賣人、故持有多量麵粉然爲自己債務整理計、遂對債權者楊家德於自己之製麵工場還以五十袋之麵粉、玆二十三日依小麥粉專賣法會判大川惠造二千一百圓、楊家德千九百八十圓之罰金矣、

開拓地勤勞奉仕巡禮

本報記者　賈榮山　(1)

我國開拓政府

溯自事變以來、我滿洲帝國之建國、荷承盟邦日本、基於民族之協和、及日滿不可分之關係、使義援助、方始得有今日發展、爲謀今後日滿不可分之關係益趨鞏固計、以民族協和爲中心、從事於國家之建設、特以友邦紀元二千六百年紀念爲起始、對於日本帝國之發展、滿洲帝國之建國、東亞新秩序及道義國家之建設等、四者一貫、確實施行八紘一宇之建國大理想、以資完成我國之建國、並東亞新秩序之安定、然亦世界永遠和平、人類所共同理想者也、爲謀此項大理想之實現、勢非依國土之開拓而不可、以我國之國土、廣大之原野、乏人開拓、以任其荒蕪、殊可惜也、盟邦日本於二千六百年前、建國當時、即以民族協和、國土開拓爲建國之基幹、强化開墾造田、獎勵開拓、以致得有現代之盛强、我滿洲帝國亦謀今後之國勢之發展起見、特亦與友邦日本緊密提携之下、盡量發揮建國理想之開拓政策、更於去歲十二月二十二日、經兩國間正式決定、內中之開拓政策、基本要綱即擬定招致二千六百平間、開拓協和實踐訓練之日本內地開拓農民、前來我國、實行與我國國民、共同發揮建國之理想、基於此項之方針、而日滿不可分關係愈形確固、民族之協和、更形增進、他如國防力之强化並産業之振興、農村之更生發展等項、當亦更行促進其徹底矣、(爲員上爲滿洲建設勤勞奉仕隊於來滿訓練休息時快樂談話之情形、下爲記者賈榮山)

無職業之幸福

康德畫報招募全滿及華北各處支局長渡

不要押金　優待期間
不要保証　一月爲限

並招募宣傳主任數末月薪約在百元左右

附郵票貳毛即郵去美麗畫報兩份簡章壹份由五月五日起六月卅日止過期無效

地址奉天市大西街三段一五八號

康德畫報經理部

到貨通知

一、車軸、貨車膠皮帶、貨車零件

新到多數倫蒙賜顧無任歡迎

奉天彌生町四十八番地

五菱公司　電話(3)五四二二番

最奇的藝術

奉天第一商場　化一魔術研究社

敝社社長周化一曾由歐美深得魔術奧秘玆欲授入本市面授外埠函授備有說明書及章程寄工本費滿洲郵票兩角八分即寄伸指定科目奉上詳講義及學無不成隨指述可演切魔術具

魔術教授

營業改組緊要聲明

逕啓者敝號前任執事人楊煥發及宋毓臻二君出號後營業另行改組對財東方面除撤出股本及紅利外又行加入新東字號改爲(協發永城記)對已往協發永及前執事人壹切經手交易及担保等項由四月十七結束日起即行作廢嗣後與協發永城記永無關係恐未週知特此登報聲明

奉天市瀋陽區小西街一段十一號　協發永城記　莊堯卿　李書文　張志良　王鵬九　仝啓

王東甲論命潤格

草論命運三流年參圓　中論命運五流年五圓　詳論命運今後全流年拾圓　詳論命運帶父母妻子命者拾五圓　以命理生剋合婚者五圓　問命者請將舊曆之生辰出生地及潤金寄至奉天市小東關天齊前恩家胡同十號十日內奉答命書一冊面談於下午五至八時間假日隨時可

德國醫學博士葛納克大夫

德國漢堡巴慰醫院長一九三三年任南京中央醫院療顧問一九三八年後任北京帝原醫院醫師近應友請語來奉應診

療科目　內科　婦科小兒科　皮膚花柳科

門診時間　每日由上午十一時至下午一時　下午三時至五時診費面議　星期日由上午十一時至下午一時本大夫精通滿語

地址商埠三經路中央飯店斜對過伍禮士舊址　電話二—二三八五

大贈送

鼠瘰瘰要說明患鼠瘡救星附來郵票二分即寄不悞

男婦患瘰癧鼠瘡氣瘰不可不看　患此症者不可不服瘰癧內消丸

奉天小北關西下窪子令胡同門牌四十四號　**王廉士**

感謝戒煙神速

敬啓者敝人早年症咳嗽氣短胃痛等患聘請中西名醫診治廢治無效無奈初吸鴉片少許以救燃眉之急詎病立見全愈日久病命重而癮已成每日吸烟數錢精神失健骨消形立痛苦之處筆難盡述屢欲戒除苦無良法幸友人金君介紹於奉天市大西城門外路北**振華醫院**戒煙對於治病素有經驗敝人到院之下實爲歡悅束裝就道實入該院療病已煙該院唐院長孫大夫施行最新醫療妙術於二星內戒除多年蛇蠍之害累百病霍然全癒未受絲毫痛苦近日飲食日增身體日壯精神轉振患負既釋感戴奚如念貴院妙術之神奇倍增欽仰已極敝有生之年皆該院長之所示敝人無以爲謝特登報端略表謝忱

感謝人錦州省朝陽縣**王振興**謹啓

漢醫　世傳診治跌打損傷　**邢憲久**　寓奉天市大南門裡正骨醫社應診

救急隨時出診並售成藥兩種主治例後

外傷平復散　主治骨折閃筋淤血腫疼一般跌打損傷等症不論新陳輕重此乃內服對症特效之劑也每包定價九元

邢氏清炎散　主治受傷處發熱日久不愈及潰爛疼痛等症乃內服特效之劑也每包定價六元三角

外埠函購加郵費兩角　發售處奉天市大南門裡路西　**正骨醫社**

關於承認輸入自動車內燃機關及部分品謹告

經濟部第一號佈告於康德七年二月一日以後指定敝社爲自動車內燃機關及部分品之輸入業者關於同日以後之輸入總須敝社之承認對右輸入希望者經審査後努力以副諸位之希望分別發行輸入承認書關於此種輸入承認官廳亦有規定且於敝社修理補給部分品及計劃配給新車依各種關係難於完成諸位之希望時亦有殊難計意萬一於到着大連或國內稅關所在地後而發生此種情事時實爲遺憾今後對自動車內燃機關及部分品輸入希望者於日本或第三國載出前豫先請求敝社許可後再辦理一切運輸手續是盼關於詳細請向敝社最近本支店或營業所詢問是荷特此謹告

康德七年六月二十五日

奉天瀋陽區惠工街三段

同和自動車工業株式會社

支店　新京、哈爾濱、齊齊哈爾、牡丹江、安東、大連、

營業所　奉天、佳木斯、錦州

日語專門　日滿書院招生　新學期開始七月一日

今次開學普通科第一第二第三學期及隊等科與補習生均可按各學員之學力隨便入學但各班均以五十名爲限

教授科目　第一學期　發音會話書取對話翻譯讀本　第二學期　口語文法會話書取聽取對話翻譯讀本與第二學期同　第三學期　文語文法、讀本、小說、歷史、新聞、戲曲會話、翰書文　高等前期

入學資格　(第一學期限初學三者第二學期限四個月以上學修者第學期限八上月以上學修者高等科前期限一年以個學修者)

授課時間　(本科午前九時至午十一時午十一時至午後二時夜科午後五時至七時　同七時至九時)

簡章　函索即寄插班隨時入學遠道通學者本院給與乘車減價証

地址　奉天市瀋陽區一心街一段九四號(舊大西城門內瀋陽縣胡同電話)(四)三三四六號

民益鐵工場出品

奉天瀋陽區惠工街三段三九　發明發售人　王伯勳

苞米蕎麥及其他穀物粉碎唯一機器

兼造豆腐砵昇降機香油機及其他機米机之附屬品等

肺病

肺活　是治男女各種各期肺病專門藥

保坤齡　專治婦女虛病

大西醫院

診療　內外科　花柳科　其他各科病症　戒除麻醉品慢性中毒負責斷癮

招考　見習女看護三名　年齡十六至二十歲　高小卒業　本人來院面商

院址　奉天市大和區濱町三番地(舊南滿站平康里西頭)

院長　欒德軒

病室完備　住院方便

清毒止淋丸

【花柳淋濁病】◇一付保全愈◇

此藥發明已久而由經驗研究所得確能清血中之毒

凡左列各症服之必能完全根本治愈永不再犯

總發賣　奉天大西城門外路北　**九州大藥房**

奉天省長許可証

本號出售小孩商標各種良藥功效偉大久已馳名遐邇種類頗多不及備載僅將著名成藥列後

蔘茸補天丹　烏鷄調經丸　益母還魂丹　加味二仙丹　硃珀安神丸　回陽化陰膏

主治各症列下

奉天市大北街白塔寺東第二衚衕　各大埠市均有代理家

德慶增藥房製　電話四—二九五一番

肺結核
新發明之近代治療藥
結核病竈之硬化療法

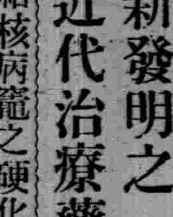

肺結核因結核細菌所起之化學作用結果肺不成腐爛現像者亦有之故對治療結核之主要並非只治療熱咳痰及其他使體重增量等爲目的其最必要之治療原則係應迅防止肺患部腐爛崩潰使其堅强此乃最高妙之治療方法肺部如能堅强則結核即可治療痊愈從來對治療結核其施以內服藥或注射療法姑且無論即所謂空氣日光滋養療法一類各種療法雖不在少數但此類方法雖能補助人體患部之要素而不能直接浸入於體內一舉殺菌故對治療結核全然無效乃係一間接之健康療法對於結核患者雖施最上之營養但瘦弱之身體亦難於轉變肥壯身軀此乃最顯明之實例亞爾美林基於以上之學理苦心研究乃肺結核疾患最新之藥劑使用法最簡單僅以藥液噴霧直接由口中吸入肺部其効果即可達或亞爾美林除强大之硬化力外並能使心臟强壯代謝機

○治療最大之目的及其要　能旺盛解熱止咳止痰之効果猶著且能使精神爽快增進食慾體重增量使結核症早期痊愈　一次治療錯誤惹起一生之苦腦病者現代尤應認識施行本藥最新硬化療法願廣訊世界

(適應症)肺結核、肺浸潤、肋膜、肺尖、肺門、淋巴腺腫脹、喘息、氣管支炎及加答兒、咽喉加答兒、百日咳等

(定價)十管八圓(國外送費實費七角五分)二十管十五圓(國外送費實費九角五分)三十管二十二圓(國外送費實費壹圓壹角)噴霧發生吸藥器一具參圓五角(限最初定購者二次定購者即不售)

【送金法】萬勿依代金引換手續定購務希以振替或小爲替送款是盼

東京市神田區今川橋會館六　發賣處東洋產業株式會社　振替東京一六四八三一番

代理店　東京、大阪、玉置商店

神皋雜俎

琵琶記　—62—　儒丐

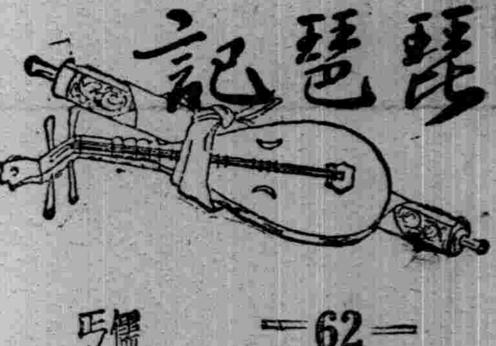

不但舊式的農村、全靠老天爺養活、便是舊時的國家、也脫不了靠天吃飯的老思想、平常日子、因循敷衍、毫無預防辦法、一旦有事、也無非現着慌、再加上蒙哄規避、希圖卸責、所謂禍患、便由小而大、由大而蔓延了、他地方官的、都願意自己所管地方、太平無事、可是平時又不知施爲、只有和少數的不良紳士、談心議事、陳痟擇肥、老以爲天在向着他們、什麼都不怕、愚傻的老百姓、死挨死受、不敢反對、又以爲天產五穀、逐年種着、始終也沒斷種、這眞是無窮的利源、取之不竭、用之不盡了、他們時時刻刻、打着如意算盤、可就忘了天災人禍、是應當在平時無事之日妥爲預備的、穀子和麥子、雖然是天生的寶物、沒有人力、也不能自然產生、所謂豐收、也無非天時人事的偶然湊合、假如氣候有了變易、豐收就決不可望、何況寅吃卯粮、一年一個現在、再加以有無相通、向外販運、就讓是產粮之區、也未見得有多大蓄積、地方官和地方紳士、若是專圖利己、不爲公衆利益設想、一旦告災、那有不同歸於盡的、

陳留郡自古就是黃河地帶的農產區、因爲附近黃河、水災倒是農民們最感威脅的一件事、至於旱災、在他們意識中、也不能說是絕無、可是在最近數十年來、好象沒聽說過有一地方鬧過旱災、所以他們把這事久已失、已然忘掉了、不想本年入春以來、雨澤比油還矜貴、蔚藍的天空、由日月雙輪交互擲走着、就是不見有一塊帶雨的雲、大約陳留郡全境都是一個樣子、眼看苗禾漸漸缺了飲料似的、都有些不支樣子、從前那油汪汪的光澤、已然次第消失、疲痿打卷的葉子、盡被風塵所蒙、情形極爲慘淡、不但以血汗種田的農戶、焦急萬分、便是與田地沒有直接關係的一般人民、也以爲再不下雨、就是大不了的事了、平日靠天吃飯的老百姓、也眞沒有別的方法、事急了、依然得求天！

歷朝詩學史【349】（范旭生）

李商隱字義山。號玉谿生。懷州河內人。（或謂爲英國世勳之裔）初在令狐楚幕府。開成二年登進士第。官弘農尉。會昌中。王茂元鎭河陽。愛其才。辟爲掌書記。並以女妻之。茂元卒。來遊京師。久之不調。後隨鄭亞廬弘正在外。爲典箋奏。府罷還朝。以文干令狐綯。補太學博士。會柳仲郢節度劍南東川。辟爲節度判官檢校工部員外郎府罷客滎陽。大中十二年卒年四十六。義山博學强記。下筆不能自休。其詩瑰奇綿麗集唯美詩學之大成。

記兩副戲台聯（閒）

圓明園西北隅。有劇台。共台聯雋永佳絕。惜不知出自誰手也。聯云。『堯舜生。湯武淨。五霸七雄丑末耳。伊尹太公。便算一隻耍手。其餘拜將封侯。不過搖旗吶喊稱奴婢』。『四書白。五經引。諸子百家科諢也。杜甫李白。會唱幾句亂彈。此外咬文嚼字。大都沿街乞食落蓮花』。因又憶李篁仙。爲漢陽長沙會館劇場撰聯云。『書船烟雨下潭州。正此間檀板金樽。樂府翻成坐鄉曲』。『瑤瑟清秋懷帝子。更隔岸梅花玉笛。天風吹送過江來』。此聯予喜其雋雅。至今能誦也。

文派研究（回）

桐城派與陽湖派（畢）

唐宋以後。儒家分門別戶。研究漢儒之學的。攻擊宋儒之學。研究宋儒之學的。排斥漢儒之學。五相攻擊排斥。似無已時。及至清初。安徽桐城的方苞。乃以漢學參加宋學。應時而興。顯於康熙乾隆之間。其文法。則以明代歸有光爲定。極盡呼應頓挫之妙。其學經同鄉劉大魁傳於姚鼐。以義理。考證。文章三者不可相離爲標準。其文章大行於世時人以方劉。姚等俱係桐城人。遂目之爲桐城派。但是彼時漢學大行。以考訂名物象數爲實學。以身心性命之說爲空疏。姚鼐乃著九經說與古文辭類纂以矯正之。門下士爲管同。梅曾亮。同里之門下。則有方東樹。從孫則有姚瑩。於是桐城派學風。義遍及天下。在江西的桐城派。則有魯仕濮。吳德旋。在廣西的桐城派。由吳德旋之友呂璜所傳流。在湖南的桐城派。則有楊彝珍。孫鼎臣。郭嵩燾。曾國藩。在湖北的桐城派。則有王湘帆。黃體仁。張裕釗。嘉道時。桐城派的文章。眞是如日中天。及至曾國藩戡勝洪楊之後。功成名就。益注重著述。同治光緒之間。桐城更盛行一時。吳汝綸。莫友芝。黎庶昌。王虞門輩。亦均與之有相當力量。其次則陽湖學派。乾隆中。學者以陽湖孫星衍爲陽湖派領袖。其時洪亮吉。莊存與。畢沅。王文治等。悉係工綺文精詞曲的人。存與讀尚書。最信閻若璩之說。以爲古籀至今日。多所埋沒。轉賴僞書僅存。且古文尚書。關係天下風敎。其所著有春秋正辭。從子述祖。孫綬甲。並能傳其家學。其後劉逢祿。宋翔鳳。龔自珍。相繼而起。著述極多。淸季湖南之王闓運。皮錫瑞。四川之廖平。湖北之袁秀升。浙江之俞越輩。皆能仰承衣鉢。戊戌致變。廣東康有爲著孔子改制考。新學僞經考。極端鼓吹陽湖派公羊學之特色云。

扇話（二）（飛公）

3、羽扇　羽扇分鵰翎扇。和鵝毛扇兩種。鵰翎扇用九根或七根鵰毛製成的。下裝象牙虬角等柄。長約尺許。其風最涼而不傷人。故老年人多喜用之。在清朝曾盛行一時。價錢極貴。現在却早就沒人用了。鵝毛扇是用白鵝毛或其他的禽鳥之毛製成的。統名曰鵝毛扇。這種扇子也很合老者之用。不過沒有鵰翎扇那麼名貴罷了。

4、油紙扇　俗稱黑扇。出產在杭州。是用柿漆塗紙。澤以黑油而成。所以不好的油紙扇。多發出一種奇臭。非灑以檀香油不能用。這種扇子的骨很是細密。全爲棕竹。最少三十六根。也有多至一百二十根者。不像旁的摺扇那麼寬。用牠的商人市儈爲最多。因爲用不着書畫。但是扇面上也有是用金塗成。更覺鄙俗到萬分。最近數年來。很流行一種極短小的油紙扇用者多爲自命漂亮的小夥子。像伶人中唱旦角的。也都喜歡用它。

5、玉版扇　用一根極粗的巨竹。將它剖開。取其面。寬約五六寸。長約尺許。用火將它烤平。兩面可刻書畫。下面裝上扇柄。是一種很古雅的扇子。

6、檳榔扇　這種扇子出在福建。是由大筍籜壓平。潤六七寸。長尺餘。赭背白面。色似檳榔。所以叫作檳榔扇。外省不易得見。

7、篾絲扇　是將竹子劈爲極細的絲。識之成扇。製工頗爲輕巧。風亦涼爽。

8、潮州扇　也是用細竹絲編成扇形。上糊紙絹。繪着人物山水。花卉鳥獸。和篾絲扇是一樣的輕涼。

9、蒲扇　先將蒲草製成一分多寬的細條然後再編成扇子。風既不涼。分兩又重。完全是鄉下人的用品

10、綫扇。完全是用色綫織成的。下面裝着柄。雖然取風不涼。却極耐用。是宜於老人用的一種扇子。

風景寫眞　西班牙薩拉哥薩

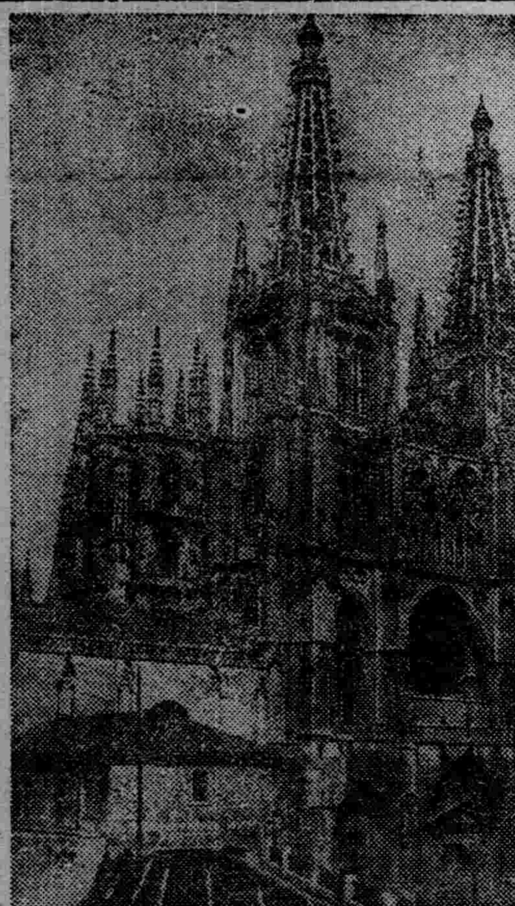

〃薩拉哥薩〃者乃自〃巴爾塞羅那〃赴西班牙首都〃馬德里〃之一要邑也。其地位於〃愛布羅河〃畔。多十二世紀時之古建築物。且有一大規模之鬥牛場在焉。

（圖即市內古建築物之一部分）

無題（嘉）

我常在夢裡夢到我意中的人。
露着含羞的喜容。
現着無盡的溫情。
有時對着我微笑。
有時對着我呻吟。
恍恍的儷影—浸潤着我的心。
使我的心靈深深的刻上了一個印。
我沒有言語來表示我這久存的情。
我願意吐出我這一腔的熱血。
像火山墳出的岩漿一般。
來和這神密的幽情相凝。
現在—我只有燃燒。
燃燒出我詩的光。
去照我意中人的心房！

讀史餘話（萬岡）

▲阿桂平定大小金川

金川在成都的西邊。小金沙江的上游。一爲大金川。一爲小金川。以有金礦山得名。萬山叢矗中有瀾溪繞之。以皮船與牟梯爲通路。其地的險阻可知。淸雍正中。授莎羅奔爲金川巡撫司駐大金川。舊土司澤旺駐小金川。莎澤極不相睦。乾隆初。莎羅奔制澤旺。掠奪官印。四川總督檄諭繳還其印。十二年莎羅奔的兵。已及於打箭爐西的明正土司。當時總督草率了事。高宗大爲不滿。巡撫紀山。默窺高宗的意思。秉之欲奪總督位職。遂進用兵之說。高宗壯之令紀山出兵。大敗而歸。改任張廣泗爲四川總督。並遣近臣訥親前往。其時因廣泗年已老邁訥親徒恃高宗之寵。不解兵事。於是兵老氣竭。

經過半載之後。仍無尺寸之功。高宗大怒。逮捕張訥。處以罪刑。別命大學士傅恒爲經略。統率八旗健兒。另募吉林黑龍江之兵以從。十三年冬。岳將軍鍾琪以輕騎至莎羅奔營。遂將莎降服。二十年莎羅奔之姪郎卡。逐小金川澤旺。侵略附近都市。總督阿爾泰雖傳檄論之。仍侵鄰境不止。三十一年。朝廷命總督阿爾泰合九土司環攻之。阿爾泰駐打箭爐甚久。不敢進伐。高宗嚴責其罪。三十六年。命大學士溫福專討小金川。不降大金川之罪。明年冬。桂林之軍。由汶川出西路。尚書桂林由打箭爐出南路之軍。以滿洲正白旗人阿桂代將之。遂達小金川的根據地美諾。小金川全部動搖。其衆悉逃於大金川。朝廷命大金川捕僧桑格。不應。又明年。大兵美諾。由數路入大金川。不意溫福大營。在木果木這個地方。被敵襲破。小金川再被僧桑格恢復。阿桂得報赴西路。明亮得報赴南路。轉戰五晝夜。乃將小金川奪回。至大金川之根據地有兩處。一名勒烏圍。一名噶爾崖。番民並其全力增設石碉。遂造成爲堅固的陣地。三十九年秋。將軍阿桂使海蘭察等。從三路繞其後。福康安等仰攻前面。明年春。阿桂攻克勒烏圍。至冬。三路之兵皆齊集於噶爾崖。築長圍。以大礮晝夜轟擊。酋長索諾木因日暮途窮。送其兄於阿桂營乞哀。自稱病。堅匿碉內不敢出。但仍揚言如果城破。當舉家自焚。高宗知番俗最忌自戕。不信其言。未幾外圍益急。絕其退路。索諾木携莎羅奔。及其頭目妻子衆二千餘人出碉。至軍門請降。於是兩金川悉平。阿桂以功封誠謀英勇公。後官至大學士。錢塘袁簡齋太史謂阿桂先征緬甸。現平金川。功績隆隆。將畫紫光閣上。誠非虛譽云。

民間歌謠（十三）（大澤繪）

——小兄弟。接姐姐。給你一個板凳你歇歇。叫老張抱祖公。叫老李抱姑娘。叫丫頭舖紅毯。請上婆婆就請安。再問婆婆住幾天。『天又短。道又遠。多住幾天不相干』。（河北歌謠）

采縠燈謎（趙穉雲）

連環套書經句一　御非
共馬之正
顧附驥尾易經句一
志在隨人
夫妻無隔夜之仇四子
句一　不宿怨焉
祖父詩經句一　有嚴
天子
甕城杜工部五言詩句
國有乾坤大
應詩品句一　是之謂
平
高曾祖父而身蒙經句
一　稱五代
富有劇社俗語一　紗帽底下無窮漢
柳葉兒字　媚
六子曲牌　麻郎兒
一年容易又秋風劇目　反西涼
將識無雙士功推第一　臣滿映明星　何奇人
布梅合唱滿映片名　白蘭之歌

放送劇〃人生劇場〃（續）（金山龍）

姜：啊—不是不是。喂老陶。這回我當主角啦。你得『恭喜』我　你得請我的客呀！

陶：豈有此理。你當主角。你不請我。怎麼還叫我請你。告訴我吧。到底兒演什麼劇？

姜：這回演老朱編的劇本名字叫『我們的房東』意思還不壞。我裝窮房客　喂老陶那個：：那個：：那個：：——吳娥小姐呀。裝我的愛人！嘻嘻。她裝我的愛人嘻嘻。

陶：啊！你看你不要臉的勁兒又拿出來了。她是裝你的愛人。若眞是你的愛人的話。說不定你就要發瘋啦。媽的。天生的色鬼。

姜：呀！呀！嘻嘻。你又裝上好人啦。不用裝着玩天下的男人沒人不愛女人的。那個小子他要敢說他不愛女人。那就是鼻子眼兒插葱裝『象』我看你就是鼻子眼兒插葱。

陶：啊—鼻子眼插葱不插葱沒有關係。反正你得請我吃晚飯。第一因爲你明天就要演劇。第二英娥小姐裝你的愛人。有這麼兩種理由。你就得請我。

姜：請。你這簡直是笑話。咱們倆翻翻腰一誰錢多誰就請客好不好。來。你看看（銅子敲桌子聲）一個白地一個紅地又一個紅地還是一個紅地看着了沒有一共是一角三分錢啊—

陶：哪你算是財神爺媽地我就剩一毛錢啦還是剛才打抽屜裡翻出來地。我算放心。絕對不怕綁票的。

般若波羅密多心經註疏（三十）（源果）

云何空即是色？此乃智圓覺正之時爲菩薩之淨業。所謂眞如法海中僅爲言說而命名之色也。受想行識。亦無不如是。因修變化。此佛門非道斷滅之學。而終使吾人登極樂也。茲爲清醒上述起見。表列於次。

五蘊　色受想行識　○○○○○
色不異空　空不異色　色即是空　空即是色
四大欲界　無流非無道　色轉想著滅　無色界　○○○○○
寂還圓湼眞菩薩界
空滅覺槃如
無上等徧正　佛陀
覺

論命（三）（王東甲）

夫氣喜聚而不喜散。喜任之而不喜强之也。凡有一事非自然能成功者必用謀。謀之成是强之成也。强之成爲揠苗長者。揠苗長之必傷根氣。我已喜欲人皆善。憂以天下。樂以天下。固大聖人也。爲千秋所共拜敬者。然而其氣盡散於天下。不存於私。所以堯之子丹朱不肖。舜之子商均亦不肖。大禹奮起半爲雪乃父鯀之恥。此中似存已心。所以及啓成家天下焉。孔子刪詩經。以關雎之章載在篇首。雖爲正人倫。亦重有家也。重有已也。已利而利人。已達而達人。可以仕則仕。可以止則止。可以速則速。貧富窮通非所計及。周遊列國從未改其章旨以干進。道不行亦無傷。雖陳蔡厄之。陽虎害之。亦無忌。故列國遊罷。講學著述。根氣未外散。所以孔子之後有子思焉。然則得先人之根氣厚薄。不在先人德之大小。祗在先人根氣傳不傳。非非聖賢之後爲聖賢。非聖賢之後永無聖賢也。

然而根氣受病。忌性尤甚於多謀。諺云妒女寡生男。男之忌者必爲奸。嚴嵩忌滿朝文武忠良不與我爲奸。嵩死世蕃招誅。周公謹忌諸葛亮才高。荊州未復。柴桑報喪矣。蓄奸邪蠱惑。正氣失根。百憂感其心。萬物勞其形。宜其渥然丹者爲槁木。黟然黑者爲星星。根氣中絕豈無因乎。蒲松齡曰。一人一心。有心無心。有心爲善雖善不賞。無心爲惡雖惡不罰。蓋重在謀也。爲善用謀尙不足稱。可見根氣因其力以展放。遂漸發旺則可。徒謀之於放榮。忘根力之厚薄。即爲善亦恐有傷。况又忌乎。

詩

和友遊松江原韵（林化青）

人坐高樓思渺然。江花江草盡堪憐。會須携取梨花釀。萬頃鷗波自刺船。

西園獨坐寄玉君（不可登廬）

一霎春去苦難留。獨倚斜陽憶舊游。聽雨看雲心有迹。浮萍飛絮話無由。始知愉愛皆爲果。未信詩書可解憂。來日茫茫君記取。蟻蛾輪轉幾時休。

擬字答覆

任萬春	永年	景熙
范文斌	郁周	質平
郭同德	心孚	懋予
曹嗣友	益知	方直
趙深	淵若	汲三
房仕田	問畦	作農
田世榮	昌五	延美
張迺傑	俊人	超羣
曲希曾	效賢	敬輿
岳福慶	篤祜	善果
李清滄	海若	濯塵
任鳳翔	振岡	子威
任鳳鈞	松貞	引賓
韓鳳集	據梧	洗凡

（令郎可名韓昉字明始）

度量衡

奉天小東門裏大街門牌二〇號　電話四三九七號

渡邊組商事部

商業登記

○合名會社中谷時計店變更
一、康德五年八月九日社員中谷忠一將其持分國幣三萬二千元社員中谷正將其持分國幣二萬六千圓社員中谷勤將其持分國幣二萬一千圓各讓與中谷忠三郎退社中谷忠三郎讓受之其出資額變更如左國幣拾七萬九千圓中谷忠三郎

○株式會社晚商會支店移轉
一、康德五年七月拾日奉天加茂町六番地之支店移轉於左地支店奉天市大和區平安通拾六番地

○朝鮮商工株式會社更正（外國支店）
一、康德五年七月拾二日因發見遺漏追加更正左記支店文店平壤府櫻町參番地平壤府柳町拾五番地京城府長谷川町五拾番地

○朝鮮商工株式會社支店移轉（外國支店）
一、康德五年七月五日京城府長谷川町五拾番地之支店移轉於左地支店京城府南大門通五丁目貳拾五番地日華ビル第貳號館

○株式會社支店設立（外國支店）
康德五年六月貳拾七日因設立支店於該管內爲左之登記一、商號株式會社アンドリユウス商會一、本店東京市芝區芝公園第五號地五番一、支店奉天市大和區加茂町貳番地名古屋市東區高岳町貳丁目貳拾壹番地大阪市西區靱北通參丁目貳拾貳拾參地大連市山縣通貳番地目的經營各種之貨物工藝品商品及財產之購買或取得販賣代理業輸出入業除去要官廳許可之營業一般牙行業販賣讓渡製造業除去要官廳許可之商品輸出入企業營業特權之購買及販賣度量衡器並計量器之販賣ベビーコルフ陽經營劇毒物之販賣一、設立年月日大正拾貳年八月拾日一、資本之總額金壹百萬圓一、壹株之金額金五拾圓一、各株已繳納之株金額金五拾圓一、公告之方法揭載於本店店頭貳日間一、董事之姓名住所米國人アール・エム・アンドリユウス東京市芝區芝公園第五號地五番米國人ティ・ウォン同所米國人イー・エヂ・アンドリユウス同所米國人フランク・パップウォース同所大久保喜一神戶市神戶區山本通四丁目九拾七番地一代表會社董事之姓名住所木原楯次奉天市大和區萩町參拾參番地一監査人之姓名住所英國人エー・イ・リピアリン一存立時期永久康德五年八月拾日登記

○滿洲開發株式會社護更
一康德五年八月七日公告之方法變更如左公告之方法揭載於奉天市發行之奉天日日新聞

○商號變更
一康德五年八月拾日商號美最時洋行工場之營業移轉於左地營業所奉天市瀋陽區小南關紅萬字會胡同百貳拾七號

○株式會社支店設立（外國支店）
康德五年七月貳拾參日因設立支店於該管內爲左之登記一商號大倉商事株式會社一本店東京市京橋區銀座貳丁目貳番地九一支店米國紐育市チャーチ街參拾番濠洲シドニー市マックアレープレース參拾參番大阪市東區釣鐘町貳丁目貳拾九番地大連市山縣通拾八番地滿洲國新京特別市大同大街貳百貳號一目的物品販賣業度量衡器及計量器販賣業承攬業代理業居間業牙行業倉庫業製造業鑛業有價證券及不動產之取得利用一設立年月日明治四拾四年拾壹月貳拾八日一資本之總額金壹千萬圓一壹株之金額金壹百圓一各株已繳納之株金額金壹百圓一公告之方法揭載於東京市發行之中外商業新報一董事之姓名住所皆川多三郎東京市芝區白金今里町百五拾番地今井丈平東京市麻布區新龍土町六番地石田直吉東京市森區馬込町東壹丁目壹千參百八拾六番地大倉彥一郎東京市澁谷區千駄ヶ谷四丁目六百九拾參番地鈴木百一東京市江戶川區小岩町八丁目千參百七十八番地藤本實東京市京橋區銀座貳丁目貳番地九大倉商事株式會社內澤田重雄東京市京橋區銀座貳丁目貳番地九大倉商事株式會社內小野田清治東京市世田谷區上北澤町參丁目八百七拾七番地本多壽雄大阪府豐能郡箕面村大字新稻七百參拾參番地一代表會社之董事皆川多三郎一於滿洲國代表者之姓名住所池田龍雄奉天市大和區竹園町參番地一監査人之姓名住所武田正巳東京市小石川區久堅町七拾壹番地速水篤沼郎東京市芝區白金三光町四百五拾壹番地高木榮次郎東京市豐島區堀之內町九百八拾八番地

瀋陽中國銀行

存款　定期　活期　存款利息優厚手續便捷
放款　定期　活期　抵押放款貼現放款
匯款　電匯信匯　國內外各埠均可通匯
其他業務　進出口押匯代理收付事項

對外電話號碼如左
一、通線（四）二四一一
（四）二二四一
（四）二二四一四
一、營業專線（四）三二五三
以前通線（四）二四二一五及營業線
（二）一〇六七業已撤銷

代書　繪圖

代辦事務手續
打字　謄寫　印刷
代辦各官衙會社團體一切文件交件迅速
承辦設計測繪房屋圖、營業圖、各種建築機械圖、美術圖、商標、廣告、鐵板畫等價廉迅速
地址　在奉天市大東關大街路北　公文代書事務所

兎

新興養兎事業　產業開發先鋒
時間經費有限　可得厚利若干
考幼皆能飼養　方法特別簡便
副業養兎利益　一載數百有望
本場發賣種兎　價值甚爲低廉
優良種類繁多　歡迎購買參觀
並聘各地代售　報酬特別優良
有備說明價目　函索寄郵二錢
奉天市小東關常川胡同二號　實業種兎場啓

奉天市鼓樓南　中央大旅社

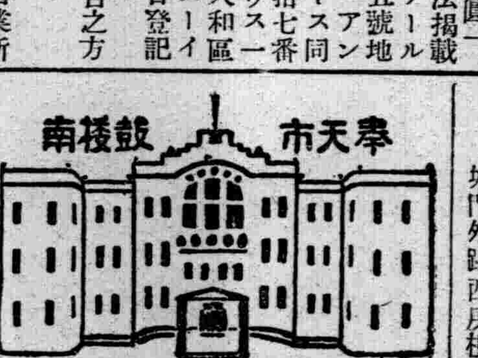

爲應寄宿舒適社會需要本旅館位置及各部附業設有左列特點　磁磚大樓百餘間交通便利宿費康廉遠觀皇陵鄰金殿光足氣鮮樓頂園臉盆澡盆自來水暖汽池塘廁所被淨室雅茶役勤嘗壽禮堂席便餐歡迎團體撞球場電燈電話電鈴扇
電話四—二一六六　二—六三六番

賽湧泉下奶藥

總發行所奉天大南城門外路西房樓

凡是缺乳無論小兒幾個月服此藥均能乳下如湧泉每盒十二付定價國幣貳圓以上二種藥品乃東鹿楊氏自製外埠函購加郵費貳角

治療羊癇瘋！癲狂病　效效效效

這種藥名五癇通靈丸專治羊癇瘋癲狂病男婦老幼因氣火驚怒所得四肢抽掣不省人事發無定時時發時止越發越重多年不愈此藥當能治之每打藥服三十日定價每打國幣參拾圓

▲招添各埠代售來函定議
小北關萬壽寺胡同　欣榮堂厚記

奉天實踐簿記學院招生（原名滿洲高等簿記學院）

開學日期　七月十日
招收額數　速成科六十名
修業科目　簿記（商業、會社、銀行、會計學、商事要項、法制經濟、商業算術、珠算
遠道學生設有宿舍、備有簡章函索附郵票貳分即寄
奉天市瀋陽區小南街四段一〇四號（バス小南邊門下車）電話四三四五〇番

濱江省公署當局開催
防水土地開發會議
二十二日在省長官房盛大舉行

【哈爾濱】濱江省公署當局、爲討論濱江省下各縣旗防水事項及土地開發十年計劃實施及細部計劃等項特於二十二日午前十時、在省長官房會議室、召開防水事務協議會、當時出席參加者、有源田省次長相馬土木廳長、太田河川科長、福地庶務科長並其他關係各科股長以及關係各縣旗代表、中央阿部河川科長等亦特來參加於午後三時許始散會云云、

國民負担調查
在双開地區會議
地税制度改正組織調查班

【雙城】現行租税均爲蹈襲建國前舊政權時代制度之關係故政府發現其缺陷頗多、爲謀國民担負之公正、地方財政之健全發達計、併爲現行租税制度改正準備調查、及担税以外負担之所謂攤派問理、並防不正當之攤派等業於六月十一二日、由省方在双召開國民負担調查双城地區會議、茲將與會者開列於後、税務監督署屬官韓基新、濱江省公署屬官後藤太郎、渡邊良一、劉欒濱韓競等四員、哈爾濱市事務官中山壽雄等四員、五常縣財務科長劉大康外二名、阿城縣財務科長趙永新外三名、賓縣財務科長穆嶽宗外六名、呼蘭縣財務科長陳慶文外四名、及本縣縣長趙仲達、則縣長泉顯彰、財務科長隋繼先、經理股長林文平、征收股長于之誠、理財股長于翰卿、協和會囑託飯田正行、税捐局理税官岩並保等、共同出席參加、嚴肅舉行開會如儀、並由各關係分別說明趣旨及辦法、又本縣當局、爲關於國民負担、及地税制度改正準備調查之件、由縣方組織委員會及調查班、分赴各村實施地税制度改正準備調查、於康德七年六月十五日起、至七月末日止約一個半月期間、均以街村爲單位、以完成調查之使命云、

熱河人事異動

【承德】二十一日政府發令之異動中、熱河省關係人事如左、

△通河縣副縣長山田昇任省參事官(薦三)命熱河省長官房勤務、

△承德縣副縣長宮村修一郎任省參事官(薦三)命北安省長官房勤務、

△禁煙總局事務官、近藤二郎任省理事官(薦三)命熱河省煙政廳收納科長

△熱河省事務官高宮穩任副縣長(薦二)補甘南縣副縣長、

△望奎縣副縣長、村田源一郎補手德縣副縣長、

△熱江省理事官、佐佐木孝兼任地政局參事官(薦三)命熱河省地政局勤務

△地局政事務官樋口武俊任地政局理事官(薦三)命熱河省地政局事業科長、

開農事勤勞會

【鳳城】炎暑之下、火傘高張、最可欽佩、我國學校師生、勤勞奉仕之美舉、現在暑假臨邇、本縣於月之二十日、假日新學校、開催農事勤勞奉仕會議關於各種作業、均有方針、出席者爲各機關長、中小各校長開自七月十日起至月末止計二十日間云

爲謀治安陣容確保
準備結成防犯協會
以便防止犯罪及被人侵害

【哈爾濱】哈爾濱警察廳當局、鑑於年來市內所發生各種犯罪事件層見迭出、爲謀國際都市五十萬市民生命財產之確保、治安工作之强化、故經計劃結成哈爾濱市防犯協會、以便喚起五十餘萬市民自肅自戒、徹底防止自己犯罪及被人侵害、極力協助警察官吏搜查不良份子等、並保護青年少女向上發展、一掃向來不當之惡態、對於功勞者加以表彰、對逮捕犯人而致傷亡者決加救濟現在該協會、聘請哈爾濱市長副市長、高等檢察廳長、高等檢察廳次長、哈爾濱憲兵隊長協和會哈爾濱地區本部長等、爲首要顧問、該協會會長由警察廳長担當、副會長由副廳長担當、此外置有諸議員若干名、評議員若干名、幹事長一名、由警察廳司法科長担任、支部長六名、副支部長若干名、幹事若干名、支部幹事六名、書記若干名、更設有通常會員及特別會員、名譽會員等、但特別會員每年宜援助該協會十元以上的現金、以便充當功勞者表彰費、及傷者之慰問金、和弔慰金云云

爲斷禁鴉片徹底起見
募集宣傳禁吸標語

【承德】煙政廳當局爲斷禁救療鴉片癮者、並謀生産鴉片完全集貨計、而向一般募集適切之標語、其募集要領如左、

標語之種類、宣傳禁吸鴉片　宣傳鴉片完全集貨

締切期間　七月十五日、

宛各　熱河省烟政廳

發表　七月末日由熱河新報揭載

用語　日滿蒙語均可

地政科國高生
籃球友誼比賽

【北鎭】縣公署地政科、於本月十八日午後五時、組織臨時地友隊藍球部、由隊長畢麟祥氏、技士球部長趙海鵬屬官、引率之下假省立國高校藍球場、與某校隊作初次友誼之藍球比賽、以四十對十六之成績、結果地政科、地友隊藍球部、獲得優勝云、

調查警備路綫

【海城】本縣地方警備電話線路技士福田新二郎、於月之二十一日、偕弘報班宣傳員韓維城等、乘坐最快之小自動車、向大石橋一帶、詳細檢査電綫電柱等、有障碍之處、隨時指揮工頭、迅速修理、以期傳達消息時、了無遺憾云、

警官仗義救難

【錦西】連山驛前、有一農夫、名芮彩臣通州人、年三十六歲、於三年前由原籍去滄水謀事、在北市共得國幣七十元、堪濟旋里、川資、未料禍無雙至、禍不單行、芮某爲解長途之寂、遂與一同鄉崔某爲伴、食寢共之、孰意崔某以睡虎之勢、攫噬之機、正於芮酣睡之際囊內所蓄七十元之款復被崔某暗竊而遁、但芮旋里之心、毫不稍灰、終於忍堅耐勞步履而行、討食度飢、於六月初旬間、抵錦西縣境塔山村荒笠頭子屯、時已金烏西墜大地昏黑、正行狹窄轉灣之處當頭馳來鐵輪大車一輛、狂驅疾奔、兩不相見、至近時躲避不及、遂慘遭輪下、當即暈僵途側、不省人事、歷久、方知左腿已被壓斷、痛幾欲死、肇事大車已遠蕩無蹤、芮某匍匐行至錦西街內哭天號地呼爺喚奶淒慘之狀、目不忍覩、耳不忍聞、當則乞食街頭、夜即露宿荒窯、某日忽被錦西警察署警尉王君廷弼見之、惻隱之心生焉、一面延醫敷藥、一面賜金貸宿、繼則倡啓全署同僚、或誼賦人等、仗義解囊、以資惆邮、結果、果成善舉、均皆踴躍捐助、計之不下四十餘元、約旬餘、芮傷少痊、勉爲履步、賴漢醫吉君、博愛心切、熱心施術按劑之力居多、警尉王君、每日一訪、除百般勸慰外、而又鼓勵善養之法、芮某受人再造之恩、當能悉所君命、故於六月二十日警尉王君並同僚等歡送、芮某驛前作長久送別之意芮某感激之狀、不可形容、只流淚而已、遂時遂登車西下還鄉矣、如王君者可謂見義勇爲、不可多得之警官云、

擺于渾河渡口

此次防衛訓練極圓滿
軍官民協力援助甚表感謝
趙市長正式發表書面談話

【哈爾濱】本年度第二回全濱江省地域防衛訓練、迭誌本報、自六月十八日至二十一日止亘四日間業已全般訓練終了、而哈爾濱市防衛部於二十三日特以趙市長之名義、對此次之防衛訓練以書面發表如左之致感謝詞、

今回本市在濱江省全地域第二回防衛訓練、已自十八日起至二十一日止、亘四日間、在軍當局之特別指導援助之下、並得各機關住民各位之協力、已於二十一日正午在無事裡訓練及閱兵分列終了、對此特表示懇切之謝意、

當今回訓練之際各機關及商民等對於由平時態勢轉入戰時態勢之諸動作訓練、並新的警報傳達規則及燈火管制規則等、均能達到普及澈底之境地、尤其對家庭防衛之强化、防毒防火防彈、救護等反覆的訓練、其成績大體均稱良好、惟其細部、尚須有相當之資材、實施研究設施整備、對於警報傳達上、亦痛感有再努力實施之必要、當此時局益益重大時期對都市防衛之重要性、爲一般人所盡知今回本市之防衛訓練、得軍官民之一致指導協力、謹表謝意、今後尙希軍官民各位作進一層之指導與協力云云、

最近六個年間
連市火災統計
本年損害二百十一萬圓

【大連】日來天氣炎熱、水飢饉聲中、又加以火災頻發、計自六月一日至十七日間、業已發生三十件、其損害額、達六十七萬一千餘圓、更計本年一月以來、累計百九十件之總損害額二百十一萬圓、比去年一個年間之損害額、爲數頗增、當局對此原因調查之結果、多由於市民不知注意、十八日再發警告、喚起一般之防火觀念、茲以最近六個年間、每年火災件數及損害金額分別如下、

年度	件數	損害額
十年	三六〇	一四七、三〇三
十一年	二九一	四〇八、五五七
十二年	三六六	一、三三一、六一四
十三年	三二三	六、五九八、九九八
十四年	一一三	六九一、六八五
十五年	一九〇	二、一一〇、〇〇〇

更以本年一月以來、至五月末日間、各月別之如下、

月別	件數	損害額
一月	四三	五六一、一六九
二月	三〇	一九二、二〇六
三月	二五	九五、七〇二
四月	二四	三三六、九七〇
五月	六	二五一、九九九

協和互敬運動
吉市率先勵行

【吉林】明紀念皇帝陛下再度御訪日、顯現陛下之一德一心之御精神、吉林省公署全署員勵行一德一心精神、其第一步値御出發當日之廿二日始率先勵行協和互敬運動、所謂互敬運動者、基於一德一心之精神、敬禮相互之謂也、敬禮之方法係以日本軍隊之敬禮樣式爲準、對外來者、賓客或收欵者指行養成徹底尊敬與親和之精神云、

第五回電氣講演會
在南崗工業大學舉行

【哈爾濱】滿洲電氣聯合會、爲喚起五十餘萬市民、徹底注意電氣使用各項方法、於六月二十四起亘二日間、在南崗工業大學校講堂內、舉行第五回電氣講演大會、並定於當日下午七時在道裡造船俱樂部內舉行電氣懇談會當時一般市民踴躍參加聽講云云、

新安埠前發生匪案
現在匪徒已行落網
於最近期內全案即可大白

【哈爾濱】新安埠安順街會於六月十一日發生五匪結夥持槍行搶一案、當時經過情形已誌前報、自該匪案發生後、各警察當局聯絡之下、嚴加搜查逃匪現經經緯警察署派遣刑事多名以不眠不休銳意搜查結果、已於十八日檢舉容疑濃厚劉某及其他二名、當時逮捕帶去署內、經一度的嚴重審訊並由各方面所得証據、該犯亦知再非隱瞞、故於十九日下午已竟承認一部犯罪事實、當局依然追審中、但該搶於一二日內即可全案大白云、

市役所通知商民
一律用昭和年號

【大連】大連住在一般商民、日常應行文件單據賬簿、向無一定準繩、中華、西曆〇千〇百年、康德、等等年號字樣、實屬任意爲之、毫無意識、州民無論來居人等、既享有法律上之保護、一切似應引用日本昭和年號、以免遇事紛擾、年　月複雜難明、實與一般諸有未便、大連市役所、有見及此、昨日通令市內各商民人等日後所用文件、單據賬簿一律使用昭和年號、不但劃一手續、倘遇紛爭交涉事務、官方按圖索驥、一目了然、免去諸多麻煩、更省兩造錯誤之點、誠一舉而數善備焉、當爲商民所樂從云、

股長回國省親

【海城】本縣街村股長高田香苗、因數年未回東瀛、爲省親双親計特向當局請准短假、訂於本月二十三日回國、用盡烏鳥之私、聞往返朔、約在四十日云、

王局長榮轉新京

【本溪】税捐局長、王本義氏、今次榮轉經濟部税務司國税科事務官、於本月二十一日午前十一時三十九分發之北行列車、赴新京履新、本市各機關商民人等、均赴車站歡送、頗極一時之盛云、

△△△△△△

殺人放火慘劇續訊
被害者已死三名 趙妻命危

【哈爾濱】轟動全市道外中七道街永利機器工廠於十七日午前三時許、所發生一幕殺人放火之驚人慘劇、當時經過情形已略誌前報、惟行兇犯人劉連科於當日下午三時許已被逮捕矣、記者爲明瞭此殺人放火動機、經多方採查所得、再將其發生經過誌錄如左、殺人兇犯劉連科年二十七歲河北省滄縣人於數年前來哈、在其姊丈趙玉崑所開設之永利機器工廠充當學徒、而劉連科於學徒期中其胞姊趙劉氏、對其非常優待、不料未數年、劉之胞姊 即患病 死亡、因其家務無人料理並劉之姊丈不堪獨居寂寞、遂經友人介紹結果趙玉崑又娶孫氏女爲繼室、孫氏現年三十一歲、自過門後孫氏對劉連科、仍如親弟看待、劉連科亦頗歡喜、劉連科滿徒後、共姊丈趙玉崑以劉爲自親關係、即令劉連科爲 永利工 廠工頭、每日督促各工人努力工作、詎料劉連科昇任工頭之後、因爲經濟充餘、則於工作之暇、不時携友赴花天酒地場所娛樂、初則尚恐被其姊丈知曉尙能謹愼安分守職、嗣後因墜迷酒色中、既不理櫃事並數日不返、其姊丈趙玉崑及其繼姊孫氏對其頗爲不滿、雖迭加規勸、如色迷心竅之劉連科毫無悛改、不得已乃將其辭退、劉於失業後、因 手中少有餘錢、仍終日在各酒館起賦女招待、故將餘錢揮霍、即受生活壓迫、劉連一即返回故里滄縣、至于被害之趙郝氏年六十三歲即趙玉崑之老母、於本年春季來哈乃住於永利工廠後院數日前故又命其子趙玉崑返回故里料理一切事務、迄今現在仍未返哈、於趙郝氏來哈 不久、兇 手劉連科亦行 來哈因謀事 未就、曾屢次赴其姊丈趙玉崑家中借錢、其繼姊規勸仍操舊業、但劉連科依然置之不理、因後又去借錢即遭其繼姊不免拒絕、所以懷恨在心、故於六月十七日午前三時許、將趙家門撬開闖入酣睡中之趙郝氏趙妻孫氏趙小女小弟五歲、以及當日赴趙家串門中之趙友劉永德之妻一併用鐵棍亂擊、即將趙郝氏趙之友劉妻擊斃外、劉行兇後、爲圖滅跡、旋又放火後即行潛逃、兇犯逃走未久、火災即行發生被隣居發覺、即報告消防署與正陽署撲救、趙玉崑之母郝氏及其友劉永德之妻、因傷要害當即死去、至於趙妻及其女孩未傷要害、由火窟中逃出、正陽署於訊問孫氏之後 始判明 眞像、乃根據孫氏所述、當將劉連科素日熱戀福來春女招待陳素卿代署詢問、據素卿云劉連科於行兇後卽至伊處、聲稱他亦已行兇、囑素卿爲其探聽消息如果當局認爲被害者係被火燒之時、或者判明殺人後放火之時、於當日晚即可乘車去双城北[illegible]車站棧內找劉連科、同時並交國幣六元、給素卿做爲路費、正陽署根據上供、由劉警佐北見警尉補等刑事數名、乘車赴双城將兇手劉連科逮捕回哈、

關於被害死者、趙郝氏及劉永德之妻於十八日午前九時起由警廳關係人[illegible]及正陽署 關係者立 會之下、業已開始解剖、至于趙之小女孩小弟已於十七日午前九時死去、趙孫氏頭部之傷勢亦頗重生命危篤云云、

協和會派遣地方有力者
赴承・奉軍區兵營見學

【建平】鑑於國兵法之實施、爲期一般國民徹底認識、國軍之眞容、使其從前好人不當兵之舊觀念起見、當由協會和喀喇沁右旗地區本部、派遣地方有力者十名、赴承德奉天兩軍管區兵營見學、一行現已準備就緒、預定於六月之二十三日、由建平出發、二十五日出頭協和會熱河省本部、由省本部員引率之下、而開始各處之兵營見學、但一行歸來之後、對於國軍之實旨與眞容、定能獲得一番之新認識、然後再向各民衆宣傳之、俾旗內民衆通盤了解人不當兵之陋習、殊堪期待、其見學者之氏名如左、

樊子衡、盧鑑唐、吳國政、楊世俊、韓濂、任書元、杜惠風、梁瑞五、馬化民、王興武、

歡送賀谷氏榮轉

【本溪】煤鐵公司總務次長、賀谷燦爾氏、今回榮轉東京、各方面連日宴會、已誌本報、茲於本月十八日、賀谷氏離溪東渡、本市各機關、團體、會社及市民數百人整列驛頭見送、歡呼之聲、震撼湖山云、

窮兇惡極
刼財害命

【樺甸】本月十七日、本縣六區橫道子、菅煙所主任張克謙、庶務那青山並夫役一名、三人赴縣解欵、携現金二千餘圓、不料行抵八區管內、五虎石口子遙西、突遇匪賊數人、當將錢欵盡皆搶去、幸夫役乘機逃走、致觸匪怒、野性大發、致將張那二君用繩勒斃、棄之而逃、該管警署聞報、現正追捕中云、

興農合作社
舉行發會式

【盤山】基於全國金融、農事兩合作社之機構合併、盤山縣所有之金融、農事兩社、業於日前將一切事務、併爲興爲『興農合作社』合同辦理、茲者訂於本月二十二日午前十時、於全縣官紳參加之下隆重舉行發會式矣、

各地方瑣聞

△茶食店叫苦

【遼中】各茶食店近以白糖面粉豆油等均須配給、以致異常缺乏、直至無處購買、而配給又難明圓滑、是以縣內各茶食店無法出貨、均感困苦、竟至停業狀態云、

△偷兒被捕獲

【肇州】本縣朝陽村四合區界、畢家屯周某、農家者流、於日前夜間、失去鞭馬三匹當即四出找尋、行至屯外、見道傍溝中、蹲伏一人、立即抓獲、係隣屯流氓李振富也、當帶回拗問、云稱盜馬者有某甲某乙、並供出暗通明出種種情形、該失主帶同竊犯、往問某甲、不料某甲、不惟不准搜尋、且將竊犯等大罵特罵而回、繼又供該犯酒食、希冀吐露眞情、詎自始至終、迄未說出實在、翌日上午、該犯乘便外出、遂投入井、幸經人撈救未致殞命、適値主管于分所長公畢、返所撞遇、問明各節、帶所嚴訊現聞業將本案正犯拿獲轉送矣、

△魚店賣冰果

【蘇家屯】金生魚店自開設以來、數載於茲、所經售之各種海鮮、及鮮貨等類、久爲一般日滿市民所稱許、今又爲啓發營業、歡迎主顧起見、又另添製冰菓、以便市民消暑解渴之良品、至其所製之冰菓、精美異常、且又深合衛生之道云

△夫婦入囹圄

【新民】王海山、是本縣八區金家窩堡屯的人自幼娶到同屯魏柱之女爲妻、王海山、是素無正業所以在去年八月間、因爲養活不起妻子、所以自願離婚、同時邀到証人、寫了離婚書、就双方生離因爲有一男孩、今年八歲、所以同時要了一百幾十元的身價、說是把小孩、代這錢、送到自己舅舅家去撫養、以後王海山到奉天不知何故被官府拘押、所以王魏氏、就轉嫁到同區温家店張志爲妻、已經過門、王海山之兄、王鳳山因爲這張魏氏把小孩代走(俗謂遂娘改嫁)一百多元錢也應交出、拿這理由就在法院起訴告發經法院審過兩次、因爲張志合張魏氏兩人言語支離、所以當時將該新婚未久的夫婦二人、双双監禁、以俟愼重辦理、將來的結果如何、尙不可知云云、

慎飲食

傳染病患者二百餘
市防疫科最近統計

【哈爾濱】在此初夏之時、生食物、及生飲食料、一般市民多樂食用最易引起傳染病症、茲經最近調查、市立醫院、滿鐵、赤十字社及各大主要醫院、患傳染病者達三百餘人入院、市防疫科之統計、截至本月二十日止發生二百餘名、各種疫病分誌如次、

△赤痢六十五人△腸傷寒二十六人△猩紅熱十五人△發疹傷寒六人△流行性腦脊髓膜炎五十一人△疫痢二人、天然痘一人、其他四十七人、計二百十三人云、

花界艷史龜頭揩油
妓女不允賠欵了事

【阜新】海州妓館新發料理屋主人姜勝武、幼年一生辛苦、老年積蓄操理此業、該院有妓女十餘人、在海州亦稱頭一家、營業頗佳、囊中錢滿、於斯飽暖生淫慾、該主人性好上妓女炕、院有搭住妓女李麗君、年青貌美、混事年淺、該主人視之可欺忽於陰曆四月十四日夜間、乘該妓無客機會、暗勾引、繼則以嚴詞威嚇入室內、初則用甜言蜜語逼迫、終未得逞、迨至翌晚、乘衆人睡熟之際、復入該妓之室、因目的未達、慾火燒身之關係、遂使激烈手斷、擬行强奸、乃妓猛力敵抗、致將褲子扯碎、嗣經汀更人勸解、始行中止、該妓思之此等事項傳出、名譽攸關、不但同院姑娘輕視、亦被客人恥之、將來衣食可慮、即爲呈告、後經本院司賬買先生、見事不妙、將來擴大、與營業有碍、遂從中說和、姜勝武出欵四百元、作爲賠償、麗君妓女始行允許、該院一幕醜劇乃告終止云、

諮議員任命

【開原】自上郡山氏歿後、久在缺員中之開原街諮議會員、今決定由山崎松太郎氏補充、業由開原街長加以任命云、

縣公署開催
縣界決定協會

【北鎭】縣公署擬於六月二十六日、開催義縣北鎭兩縣界、決定協議會、自王縣長以次臨時關係責任者均須出席參攷云、

武器回收宣撫
警科分班實施

【北鎭】縣於本月五日起、由警務科長胡毓鑄、警務股長伊藤豐以下鮑司法股長責任担當者若干人組織武器回收宣撫工作班三組、印製宣傳單若干份、次第出張各街村、迎地宣撫、以使隱匿私槍者、徹底了解回收之意義、藉期私藏武器、早日根本肅淸、以達成王道樂土、治安日趨良好境遇、奠國家於苞桑之固、置百姓於袵席之安云、

少婦誣控丈夫

【肇州】豐樂鎭本街西南隅廚工者、一般人皆以張大什付稱之、膝下有女公子、於童年即配王某爲妻、于歸之後、魚水和諧近四五年來、該氏以夫家不似早年、家道小康、又嫌良人係縫工技藝、薰染於潮流關係、不滿所欲、遂異想天開、至警署控訴稱該夫家有意將伊送入青樓等情、惟據街巷衆議委係該氏捏詞砌控、但是署長羅世英氏、明照萬里最注重人道、恐該氏如此行爲、不免自討無趣也云

分會長會議之
會議事項

【開原】協和會開原縣本部爲謀分會組織之調整强分會聯合會之設立日昨招開分會長會議作左記之研討、

一、分會組織之調整

1、分會常務會之人的構成、

2、分會常務會之運營

3、班役員會之構成

4、分會於班設分科役員會(政務係、輔導係)

5、班會的構成

6、區長及班長的調整

二、分會聯合會之設置所

事務的、專任書記事務

政治的、役員的選衡

三、運動的對象

大連特刊

第五三六號
盛京時報大連支社
大連市榮町二番地
電話二一九六五番

爲學生徹底達成勤勞奉仕 將召開初中等學校長會議

關東州廳學務課當局、因鑑於當斯國家多事之秋、凡各學校兒童、咸宜以盡槍後之熟識、然於素往光陰仗關、難以實行、故今以暑假期近、乘此良機、除關於槍後小國民之教育、并長官指示事項外、對於暑假、將予撤廢歟、抑或縮短歟、必須加以研究、期使達成徹底之勤勞奉仕等因、故預定本月二十八、九日之兩日上午九時、在州廳招開州內初等學校校長會議云、

市民籃球比賽

【通化】本垣於日昨午後五時至九日午後三時爲第一次市民籃球競技大會之日、役員栗山省次長（代理）李民生廳長、岡村視學官、實德新宿屋十郎、李國忱張榮坤、市川龜雄沙粟山、王辭梁懿民、隋溪杜崇岳、呈景羊佟成斌、選手五隊以淘汰制分爲二組、計通師一高二高（一組）神風友隊（一組）、各選手以活潑之精神在師道學校運動籃球場大顯身手而開始比賽、由五隊淘汰爲二隊、以三十八對十三之比、友隊優勝一高次之、獎品一爲銀盾一座（保持三年）一爲手巾一打、以資鼓勵而期體育向上、如期圓滿而閉幕云

令商民修街溝

【鞏州】日昨由警務科衛生股、及警察署衛生係之主催、爲講求衛生、而謀一般居民之幸福、免除時疫流行計、是以督令城內各住戶及商號等、務將所居界限內、所積污物塵芥、力爲掃除、並各街巷之陽溝普通掘修、街道補墊坦平、已整飭完竣、清潔之處、大有今非昔比之勢、確于衛生、殊有莫大之利益也云、

縣署定期考試 委任官登格

【海城】縣公署、前奉省令、茲定於七月八日、在縣公署舉行委任官登格考試、計報名受驗者、爲三十餘名云、

明德公學校建築計畫 約需費十八萬餘元 由三商會發起募集

大連伏見台明德公學校、原爲中華青年會解體後、碩果僅存之滿一唯一教育機關、年可收容失學兒童九百餘名之多、裨益社會、最爲顯著、惟因該校所居樓房、乃係上海婦孺救濟會所有、年久失修、頗爲危險、前者天井會墜落一次、幸值星期未致傷人、亦云幸矣、昨日該校司理事者、特開幹部會議、決定本年於最近期內、募集捐金、由該校柳原校長負責、向官廳辦理請領地皮手續、建築新校舍、萬一不能辦到、則可將現在之校舍地址四百九十餘坪、改建三層樓房、亦可收容學生千餘人、其操場借用天后宮門前隊地、總之所需材料及工費約在十八萬元左右、將來委託大連三商會、代募捐款、義在急行、事不可緩、日內三商會主腦、即開聯席會議、協定進行募捐具體方法云、

商人挾妓情熱 將擬藏嬌金屋

大連市西崗街吉豐和成記雜貨店、櫃夥吳得俊字可鳴（假名）、年越而立、爲人賦性精伶、向不虧己、由該商執事、委差辦理櫃務、終日頗勤、收益非少、囊橐累累、行坐不安、時乘日落西山、燈光初上之時、相約三五、作北里之遊、酒飯之餘、尋花問柳揮金似土、有劉家屯二十三號娼窰、花名『美玉』者、奉天皇姑屯人也、芳年双十、幼小讀書、粗識文字、言語溫純、招待慇懃、落落大方學動可親、洵乃令人銷魂眞個、吳招之爲香枝、逐日酒醉之後、必訪香巢以消遣、久申所迷、須臾難離、因吳大施法術、速獲巨金、早了藏嬌金屋之念、故美玉茫茫苦海中、將來能否得登彼岸、不得而知云、

炎暑逼人用氷多 製氷會社要漲價

天候炎熱、暑氣逼人、需用『氷』者、則益激增而大連製氷會社、因所需之藥品、價格提高、勞工薪俸增漲、故該社製造之氷價、如依現市每貫金七分時、難免虧本、營業攸關、長此以往、實恐難以維持、該會社當事者間、因鑑於此、爲謀善後對策、研究多日、意見表決繕具嘆願書、（預定每貫氷漲價二分）呈遞於關東州廳、聞近交物價委員會矣、聞七月中旬、有認可提漲之說、但能否實現、想值此經濟警察平抑物價聲中、令人難以斷言云、

三商會將籌捐鉅款 總額約二十三萬元

大連市商會、西崗商會、西大連商會、將於最近召開聯席會議、協商種種捐款、總額約在二十三萬元之巨金、其內容分誌如左、

一、明德公學校建築費十八萬元（設備費三萬元在內）

二、於宏濟善堂義地建築庶寮所宅地三百坪、平家五十間、需款三萬元

三、忠靈顯彰會、於海拉爾爲諾孟罕事件捐軀之日滿將士英靈、建設表忠塔滿人方面、三商會担承二萬元之寄附金、

以上計畫捐金共爲二十三萬元皆爲目下急待辦理而不可緩者、大約三二日間即實行進行募集手續矣

客拉子奇想天開 騙錢潛逃又歸來 被警捕住看押問罪

陳進忠者、住哈爾濱市新安埠安化街、經營靴業爲生、因事來連、六月十九日下午一時頃、造往大連碼頭、旅客待候所、兌換朝鮮銀行紙幣、因不明兌換手續、往來徘徊、意欲尋問他人、此間恰有客棧拉子、覩此種情形下、以爲有機可乘、當趨至近前、懇懃探詢、事出果然陳正憂無法兌換、驟有此人、洵乃求之不得者也遂將國幣四百元交與該徒以待代其兌換、怎知青蚨一去黃鶴不返、情急投報於水上警察署司法係、當派刑事等、極力追跡查緝於是日下午三時項、該惡徒意示逍遙於法外、依舊歸返碼頭、以其舉動可疑當被捕住、押往署內、經審訊下、此人住大連市宏濟二十五番地天泰棧（旅館）、充當客拉子之隋關國年二十六歲、當供稱持款潛逃不諱、至於有否餘罪尚不得知、暫押囹圄、以待調查中云

巫山雲雨驚醒嫡妻 深夜中醋波驚四鄰 艷福雖濃異日何顏見友人

世風不古、人心日下、姦淫醜聞、偏謂神聖戀愛是以狂蜂浪蝶、多以此藉口、青男少女、不顧廉恥、兩性相携、强欲打倒舊禮、及至花前月下、卿我連綿、肉體旣構、貞操已失、珠胎暗結、熱度沸騰、一旦婚姻不成、便情死或自殺、風流寃案、頓聞不鮮、甚或喜新厭舊、逐糟糠、離夫本者、亦層見迭出、究其原因、多誤於野戀、更有獵艷男子、憑祖遺金錢、勾引少婦慰一時之性慾、姦後糾葛難脫者、亦比比皆是、茲有汪榮鳴者、亦翩翩少年現爲市內千代田町雜貨商經理、幼喪其父、母無瞻養、遂被賣爲王姓養子、王姓家道小康、因無子嗣、及王翁逝世、由養子承王之嗣、一時鉅產及重權兩歸其掌、貧漢乍富、忘其所以、前生身母尙在世、嫌其貧並怨恨向日賣身之際、今日仍視其母如仇敵、茲以酒色爲事、嫌嫡妻貌陋、家無所戀、外有別選、恒以異姓金錢、尋花問柳、夜不歸宿、其友人李畢秀、乃某輪船船員、服務在外、家有美妻、恒以家務依王、是以李妻之與王、不避男女嫌疑、王乘機與之親熱、亦醉翁之意、別有企圖、十九日夜、王携妻觀劇於千代田町電影院、適值李妻早已入場、亦是王之艷福有份、有情人不期而逢、實天與其機、遂併肩比座、談笑間滯有猥褻、王妻雖懷嫉妬、不敢作梗、及劇畢李妻自稱夜深獨行不便、同隨王歸、至王宅二婦一男、同榻而眠、及更深王妻甜睡中、王因別有用意、遂移近李妻身側、兩性相接、眞是乾柴近烈火、恨不能逐出側近之王妻、以除障碍、不意雲雨激烈、雷轟電閃、竟將王妻驚醒、急披衣下床、欲發雷霆、又恐被夫痛打、遂逃出屋外、醋怒難忍、高聲辱罵、醜聲垢聞、不堪入耳、四鄰探知以爲醜事不可外揚、爲之排解、當夜遲逐李妻歸家、而王以有慚於人、李妻去後、亦隨之他往、以避衆議、至今數日未歸、王妻近日數往李家、大鬧不已、非令李妻尋回本夫、否則認爲李妻竊藏其夫、誓爲以死相抵、是以連日來、風雨滿城、盡人皆知、畢竟如何、須王歸與嫡妻謝罪方止云、

◉楊況時編◉

物理學概要 定價壹圓（郵費四分）

化學概要 定價壹圓（郵費四分）

國民學校 卷五 譯註本 日語國民讀本 定價叁角（郵費二分）

現均出版

發行所 三友書局 奉天大西關興化街 電話二一五三四九

營業科目
紡績染色製棉織布
乾燥拉寬印花捲花
平光拉水織紙秋衣
水洗印刷撚絲鍋爐
共他各種新古機械
買賣

敬啓者敝行自創業以來頗蒙各工廠之招徠深爲榮幸值此工業勃發之期且悠久之進展特赴國外運到各種新式機械頗多尙望各界同志如欲創設紡績染色製棉印刷製米各種工業倘函詢諸或面接洽敝社無任歡迎也

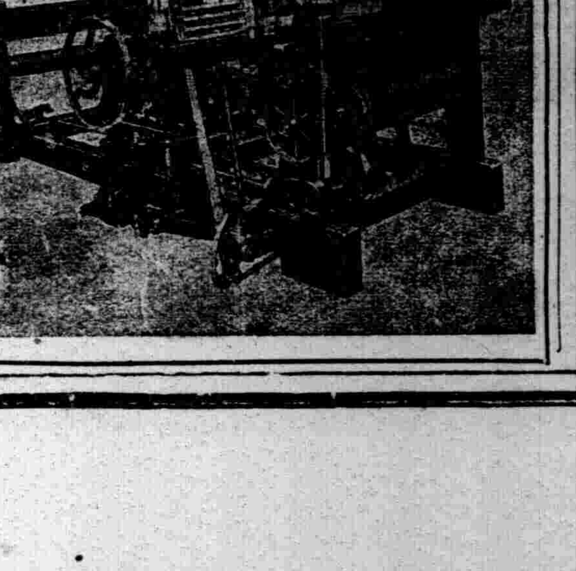

奉天市瀋陽區小北街一段一五〇番
營業部電話（二）二六七七番
興滿洋行合資會社

大全大補劑

維他賜保命

成分 一性腺 男用睾丸 女用卵巢 荷爾蒙結晶・維他命・有機精素・（女用加入當歸精素）

效能 一轉弱爲强・培元益精・補体增嗣

葯分男女、老幼咸宜

詳細說明書及强身要訣函索即寄

本品各葯房均售

上海信誼化學製藥廠監製
總廠馬斯南路二十號
華北總辦事處北平前門內西皮市九號 電話南局二三六九號

諸官廳納入品 カタログ進呈

工作機械用 交流直流 電動機

電氣化學用 交流直流 發電機

精密工作用 萬能ケガキ 定盤

農工發電用 東電水力 タービン

東京電機製造株式會社

營業所 東京市京橋區術町三ノ五番地 電話京橋(56)一六六六八・七八九〇番 一六六六九・七八九一番

工場 東京市南千住・茨城縣霞ケ浦

支店 函館市地藏町・札幌市北三條

快樂的孩子

快樂的孩子總是康健的孩子、欲得健康須有潔清健康活潑之臟腑韋廉士醫生藥局質純味美之兒科良藥嬰孩自已藥片即是善使孩子們臟腑潔清康健活潑之藥也嬰孩自已藥片潔清腸管消除積滯恃和而力澈因此胃臟調和大解有序而保小兒免患食積便秘嘔吐泄瀉腹痛發熱腸風氣脹傷風喉炎蛔蟲出牙痛楚等症由是眠睡安適康健歡愉矣投此藥片與閣下小兒君其如何迅速而安全地使其康樂俾君對之與有榮焉

嬰孩自已藥片各藥房皆有出售或向上海江西路四五一號韋廉士醫生藥局購備

代理處奉天市大和區東亞街三段一一二號

君宜注意 勿購影射僞品

兜安氏馳名藥膏・治皮膚病・消毒止痛・去腐生肌

上海江西路四八九號

兜安氏西葯公司啟

葯房均售

兜安氏清血葯水爲最佳之治皮膚病內服藥有清血解毒之特殊功效

0-BP 892

地球牌

人人必備

萬人油

外科主治
跌傷磨傷 牙痛耳痛 紅斑痲疹
挫傷咬傷 痔漏出血 手足酸軟
火傷燙傷 毒發蟲咬 胎毒潰爛
凍瘡裂傷 疥癬各瘡 毛孔發癢
頭暈目眩 頑癬汗斑 狐臊腋臭
腰骨節痛 化粧潤膚

內科主治
心氣肚痛 暴飲頭痛
寒熱瘧疾 胃腸各疾
四時感冒 時行瘟疫
絞腸痧痛 消除百病
吐瀉翻胃

總批發處 環球公司

赤玉牌葡萄酒

補血强壯

百杯健康 千杯延年

諸位兄弟姉妹們 我以前很衰弱 因爲喝子赤玉葡萄酒 身体與面色都十分好起來 請倆們嘗試一番吧！

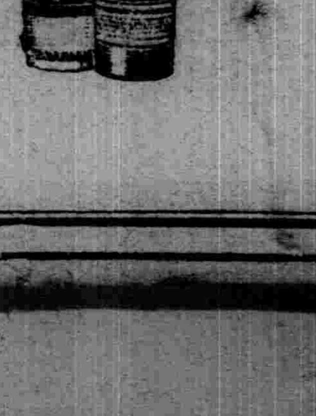

（12）

老淋新濁 一服即靈

際茲由晚春至初夏的季節 所有的宿疾往々有復發之虞 尤其淋疾最易復發之時候故 曾患淋疾者 實要最小心注意也 自不待言 如有復發之徵兆 尤須及早時治療

「脫爾滔淋」片 乃屬「阿早」色素製劑 殺菌・鎮痛・深達・利尿等 凡作爲治淋劑必要的各作用 莫不應有盡有 且毫無同種製劑屢發現之副作用 故可得安心而用之 苦惱淋疾的人 如服本劑（一回二片 一日三回）以其顯著的殺菌深達作用 不但對於五淋白濁 藥到病除 掃盡淋根 即彼血污血毒之花柳性病症 無不悉奏劃期的靈妙效功 其快速治癒力 令人驚奇 誠讚爲淋疾患者救星的聖藥也

【適應症】急性淋疾 慢性淋疾 腎盂炎 膀胱炎 尿道炎 軟性下疳 卵巢炎 子宮內膜炎等

【包裝】五0片 100片 500片

製造兼總發售處 株式會社 塩野義商店 大阪市東區道修町三丁目 奉天・天津・上海・廣東・漢口

塩野牌 脫爾滔淋片

16滿—SP

菜肴鮮美可口 賓主興致勃勃

用味の素調味、確是家庭必要的常識、隨手應用、便餐欵客、美味津津・

調味佳品

味の素
（味之素）

C—692(B)

☆鼻子不好則腦與身體面貌亦必不好

最速而正當的治療新方法

鼻涕常流 鼻氣不透

流鼻涕…鼻氣不透…臭…乾…嗅覺不良人等乃發生蓄膿症…肥厚性鼻炎…聾鼻…鼻加答兒等惡鼻病之証據而貌不良、必陷人極度之腦神經衰弱、苦於頭痛頭重、記憶力思索力、大形減退且耳胃腸、亦至不好、身體中發生種種餘病工作讀書皆不能進行◆如罹鼻病、何以腦內臟面貌皆不良乎？◆何種食物不宜乎？◆日常生活之鐵則、鼻病一切之疑問、一讀「鼻與腦解說」之書任何人亦能了解…鼻子不良之人必在下記症狀之內塗在病症之旁書上○印將其剪下用信郵至（但同封須付一角郵票一張）則必將閣下之養生法與詳細之注意事項、與書一同、全部送上不誤

★申込所★ 日本東京市芝區南佐久間町二丁目二番地 確報堂藥品部

病狀報告用紙（1）

- 鼻汁：多、少、濃、清、鼻涕 青黃色、臭、乾、
- 鼻塞：不塞 時常塞住 左右換班塞住、一方時常塞住、雙方皆常塞住
- 嗅覺：知味、稍知味、一點不知味
- 其他：頭痛。頭重、視力弱、耳聾、耳鳴 記憶力思索力減退 喘息、失眠、鼻氣臭 眠發鼾聲 越睡越乏 鼻涕流入咽喉、鼻聲 呼吸困難、張口睡、胃腸不良食慾衰退

強精健身 延年益壽

英男兒萌者、即由男性青年尿中提鍊而得之男性荷爾萌也。其治療力價俱曾經過動物試驗而嚴定單位、又據各方面臨症應用之結果、咸認此劑確能增進食慾、改良血色、增加體重、減退疲勞、振勵精神、以至於心身愉快、行動活潑、尤如對於初老衰弱・老年衰弱・病後衰弱之人、其效更著云々。

【主治範圍】

初老期（即四・五十歲左右之人）之頭痛・頭重・睡眠不良・眼睛疲勞 全身疲乏・生殖器性神經衰弱・能率低下等。

老衰期之皮膚彈力性缺乏・失眠・疲乏之感・尿意頻數・食慾減退・肩凝・腰痛・耳鳴・心悸・記憶不良等。

青春期之生殖器性神經衰弱・早漏・遺精等。

（詳細仿單 函索即寄）

【包裝】內服片劑（五雞冠單位）10片 50片 100片 注液射（五雞冠單位）5管 10管 30管 ・（三○雞冠單位）5管

總發行 株式會社 武田長兵衛商店
滿洲總發行 滿洲武田藥品株式會社 奉天市大和區春日町十三

各大藥房 均有經售

英男兒萌（エナルモン）

男性荷爾萌

30(奉)127

經濟與產業

華北對滿輸出煤炭 議定具体細目 定於七月一日實施

【北京專電】本年度華北煤之對滿輸出、因滿鐵側貨車運駛不圓滑、除開灤煤見少量輸出以外、華北側之豫定數量、未能達到、故本月八、九兩日在新京、關於滿洲華北十五年度物動計畫、舉行交通分科會、滿洲側有滿鐵、華北側有華北交通公司、於關係者出席之下、關於華北煤之對滿洲輸出、決定大綱方針如左、

一、自七月一日起、至九月末日止、每日由滿鐵向各礦山撥出貨車、

一、開灤煤之豫定輸出量、迄九月末日全體撥出、

一、井陘陽泉煤礦之輸出、極力按豫定遂行、豫定數量之如不能達成則參酌上半期之成績、再行協議、又山海關、於十九二十日兩日、滿鐵側由奉天錦縣與鐵道局、華北交通側由天津北京與鐵道局各關係者出席、根據該大綱的方針、協議輸送實施細目已見具體而且最後的決定華北煤之對滿輸出方針於是頗告強化、定於七月一日實施

蒙疆不動產公司 決減資本金半額

【張家口廿二日電】新首腦部再出發之蒙疆不動產公司、於十二日之股東總會、決議減資本金之半額、改從來一千萬圓爲五百萬、後以堅實主義之經營方針、進而決定、故最近向蒙古政府請求認可、減資之內容、解消蒙銀繳納分、於政府繳納金百七十五萬圓、更增加七十五萬圓、爲二百五十萬、其餘二百五十萬圓、由中拓出資、而社內機構、隨同減資縮小、最近廢部制爲課制、

土建協會保証組合 幾乎無望實現 改擬設信託組合

新土建協會、爲對會員圓滑融資起見曾擬附設保証組合、(假稱)使之保證、求興業銀行借資、然而滿鐵並政府對該保証組合之出資、漸呈困難、故保証組合、幾乎無實現之望、土建界現正值繁忙期、故其金融問題、頗堪注目、原來當初計劃保証組合、以一千萬圓爲基本金、預定出資額爲政府三百萬圓、滿鐵三百萬圓、業者六百萬圓、然而政府在法律上、對於民間團体能出資乎、頗有疑問、遂拒絕出資、並且滿鐵亦自己力求借資、現貸欵困難、已向組合通達共意、於是土建協會、遂改計劃現擬備以業者設立信託組合、業已開始準備、土建界雖有難獲資材之嘆、但其景氣、逐次漸佳、並因興業銀行、收縮貸欵關係、保証組合乃至信託組合、必須急速設立、業者均切望其解決、

鐘表貴金屬等 定期開設同業聯會

【新京專電】關於滿洲鐘表及附屬品商工同業組合聯合會、滿洲貴金屬商工同業組合聯合會、及滿洲眼鏡以及附屬品商工同業組合聯合會之結成、前由新京商工公會委託全滿各地商工公會斡旋中、而已得新京、奉天、營口、旅順、遼陽、鞍山、本溪湖、開原、哈爾濱、吉林、敦化、安東、圖們、齊齊哈爾、海拉爾、佳木斯、各組合之加盟、二十四日午後一時、在新京國防館舉行發會式、

滿鐵貨物會議

滿鐵貨物係長會議、廿四、五兩日、在鐵道總局第一會議室開會、時由片桐貨物、小森小運送兩課長外、總局各主任、各鐵道局貨物係長國際運輸關係者出席、關於隨同經濟情勢急變轉之新運營策及小運送對策等、會作種種協議、

滿鐵辭令

鐵道總局 參事 馬准
免本職
用度局資材課 副參事 米倉淸
免本職
調查部張家口在勤 副參事 川井正久
命張家口經濟調查所長
用度部倉庫課 副參事 上西隆男
命用度部購買課第三購買係主任
哈爾濱印刷所主任 副參事 貞永緒
命用度部倉庫係主任
哈爾濱用度事務所 副參事 岡田順次
命用度局資材課勤務
哈爾濱用度事務所長 副參事 戶谷泉也
命庶務係主任兼務
總裁室弘報課 副參事 平野榮
命鐵道總局弘報課勤務
調查部包頭在勤 副參事 大井格三
命張家口經濟調查所包頭分室主任
用度局計畫課 副參事 菱田讓一
命東京支社勤務

興農社興土木

【洮南】縣金融合作社、自改名興農合作社後、營業發展、大有一日千里之概、舊舍辦公不敷應用、新買商工會後院地址、大興土木、修造樓房多間、大諒秋成即能告竣矣、

北鎮警署檢索 暴利物品拍賣

【北鎮】縣北鎮警察署、爲顧慮人民生活强化起見、特令經濟警察活躍市內、取締奸商暴利、屢著成效、等情業誌前報、茲聞日前又檢索得暴利白糖數十觔豆油若干觔、當經建案、依照公定價格、在商工公會門首拍賣、以示薄懲藉昭炯戒云、

既有石油復發現煤礦 北安省將呈一大寶庫

【北安二十二日電】爲警備調查礦產資源、二十日自北安出發赴現地之調查隊、在綏稜東北方發現蘊藏大量之煤礦、遂由綏稜縣長親攜煤塊來省、報告經過、省方據此、決於二十七日再向該地調查、一方並商請滿炭、礦發、礦工等協力、開該煤塊煤質極佳、光澤漆黑、預想其蘊藏量定能老大、一俟調查後、即可明其詳情、此礦或將爲第二撫順、亦未可知、前此曾在嫩江白根里發現石油、茲復在該地發現煤礦、此北安省之大寶庫、頗堪期待云、

度量衡實施檢查

【遼中】自施行新制度量衡、以來迄將二載、茲者經濟部權度檢查所奉天分所、爲整理檢查權度計、特派檢查技士張季春並奉天省實業廳屬官王維榮等來縣從事檢查云、

捲煙商暴利

【撫順】自煙捲實施統制以來、一般小賣商、無不大發其財、名目配給、實則一盒不零賣、如託出託靠人、前往花高價則買何種若干盒均可、以致各滿系商家小賣戶、鳳間每月可發財至千元左右、如千金大街公春菓局、月前因某洋服店去買烟捲倘開出一塲口角、關於此事、最好在各小賣商管內、吸煙者有若干名、申報於該處、然後統計總數、每來煙一次、按人均分、庶可免該奸商等暴利、否則弊端不知伊於胡底、當局諸公曷其念諸、

施行電氣節約

【通化】自六月十一日至廿四日二週間、施行電氣節約、由本垣電業所規定主要項目爲無重要無線電留聲機(利用電者)電燈等不得使用、電球最高度不得愈百度、自此規定週間實施後通化市民皆勵行、以達到節約報國、盡槍後支援云、

期賃銀統一 開催調查會

【本溪】爲劃全滿苦力賃銀之統一、一齊開始調查、以資考核、本溪湖市於本月二十日午前九時、在公會堂、由關係各機關派員出席參與之下、舉開苦力賃銀調查會、省當局派民生部李事務官來溪參加云、

勞工資統制會

【海城】本縣勞工協會於本月廿一日、在東旅館、開幹部會議、參加者、警務科長中間陽吉、頓正本海城副街長、協和會事務長、街村股屬官劉慧格、商工會長王殿印、行政科員表熙氏等數名、開此次開會、係對於勞工賃金、加以統制、不得遂意變更云、

【工業中樞鐵西現狀】(三) 已與背後地域 形成一大工業地

滿洲磁磚工業所 廣和窯業 劉窯業 和信窯業 盤城公司 永信窯業 永泰窯業 松榮窯業 豐國窯業 日窯業部 長岡窯業 鐵西窯業 滿洲製瓦公司 萬順窯業 天合窯業 信成窯業

○製材工業

東洋木材株式會社奉天支店 內外木材工藝株式會社 無限製材株式會社奉天工場 山葉洋行奉天工場 柏村木廠 日滿製作所 吉本工務所木工工作所 東京保溫材公司 前田工務所 滿原製材所 鐵西製函所 奉天製函合資會社

○電氣工業

國產電機株式會社奉天工場 滿洲東京電氣株式會社 美德電器株式會社 滿洲乾電池株式會社

○其他

康德染色株式會社 新大陸印刷株式會社 太陽煙草株式會社 大矢組株式會社 滿洲皮革株式會社 興亞印刷株式會社 滿洲葉煙草株式會社 德和染色廠 滿蒙染色株式會社 東亞鉛筆株式會社 合資會社中央精米所 祥記工廠 湧福祥 廣和號

○倉庫

株式會社大林組奉天支店 日滿商事株式會社奉天支店 國際運輸株式會社奉天支店 南滿倉庫株式會社 滿洲電業株式會社經理部用度課奉天出張所 滿洲炭礦株式會社奉天事務所 滿恒材木店奉天支店 吉備商會倉庫部 三井倉庫 滿洲電信電話株式會社奉天需品事務所

○新設中

滿洲曹達株式會社奉天工場 滿洲計器株式會社奉天工場 朝鮮商工株式會社奉天支店 滿洲變壓器株式會社 滿洲鉛板管株式會社 新安機械製作所 亞洲製紙工廠 成發鐵工廠第二工廠 世戶石鹼工場 滿洲製綿合資會社 滿洲紙器株式會社奉天工場 烟火爆竹製造販賣業 興亞亞蘇工業社 三洲屋合資會社 福山公司 管工務所 吉山鐵工所

事變後康德二年政府與滿鐵共同出資三百五十萬圓成立奉天工業土地股份有限公司、以期開發鐵西地區、然因企業家對此進出者頗夥故、土地公司爲對應此事態、遂增資五百五十萬圓、經四年內外情勢之變化、政府當局遂將滿鐵所有股票一併收買、於十一月一切皆移管至奉天市公署、行一元化之經營管理以迄今日、土地公賣價格康德六、七年度之比較如次

	七年度	六年度
△工業地		
一等	三圓	二圓三角
二等	二圓七角	二圓一角
三等	二圓五角	
△商業地		
一等	八圓七角	七圓
二等	六圓五角	五圓
三等	六圓	
△住宅地		
一等	六圓	四圓五角
二等	五圓五角	三圓八角
三等	五圓	三圓六角
四等	四圓五角	

工業生產額、康德三年爲一千二百十八萬餘圓、同四年爲四千二百四萬六千圓、

△ △

此象徵新興滿洲帝國、奉天實爲天惠的條件具備之工業都市、實業家對於所謂包含奉天、撫順、鞍山之大工業地域圈、均歎爲設施完備足見其完成工業地帶之優秀性、土地、用水、動力、燃料、勞力、交通等、均得潤澤之惠、就交通機關以觀、對於連京、安奉、奉山、奉吉、奉撫線等各鐵路、四通八達、實屬要衝以奉天爲中心、主要道路逐年進行補修建設、故與背後地之交通、藉鐵道、汽車、或馬車、逐年繁多一面爲商業都市而驚人躍進、按其貿易額、亦可足知躍進狀態、今揭載如左以備參考、(單位千圓)

康德	輸移出	輸移入
元年	一〇七、六一〇	一八四、九三〇
二年	一四四、三九〇	二三九、九四〇
三年	一五五、一七〇	一九七、五八〇
四年	一八九、一二四	四二〇、五五四
五年	七三五、五七六	[illegible]

行市(六月廿四日)

金銀

△銀塊
倫敦
遠卯
紐約
孟買 六一留比一六分之二
孟特里爾
六月 三八仙
△金塊
倫敦 八先令八便士
紐約 三五弗

滙兌

日美 二三弗四七仙
美華 六弗三〇仙
美英 三弗七三仙二之分一
美法 二仙一八
英美 四弗〇二仙五分之〇
英日 一先令四士便八分之七
英華 四便士四分之一
英法 一七六法 五〇
印日 九四留比二分之一

商品

△棉花
大阪(前場第一節)
六月 ―― 九月 ――
七月 ―― 十月 ――
八月 ―― 十二月 ――
△紐約
現行 二仙〇二
七月 一〇仙二五
十月 九仙四一
十二月 九仙四二
△綿布
孟買 卜羅吉 一七留比四分之一
天課拉 一五留比四分之三
邊高拉 一三六留比
大阪(前場第一節)
六月 [illegible] 九月 [illegible]
七月 [illegible] 十月 [illegible]
八月 [illegible] 十二月 [illegible]
△生糸
橫濱(前場第一節)
現行 [illegible] 八月 [illegible]
六月 [illegible] 九月 [illegible]
七月 [illegible] 十月 [illegible]
△小麥
芝加哥
七月 七九仙八分之五
九月 七九仙八分之七
十二月 八〇仙四分之三
△麻袋
略爾各答
青麻 三四留比八分之三
袋蔴 二九留比二分之一

股票

△奉天滿取

銘柄	開行	下市	大價	小價
滿取	[illegible]	[illegible]	[illegible]	[illegible]
滿業	[illegible]	[illegible]	[illegible]	[illegible]
東新	[illegible]	[illegible]	[illegible]	[illegible]
大新	[illegible]	[illegible]	[illegible]	[illegible]
鐘紡	[illegible]	[illegible]	[illegible]	[illegible]
日鋼	[illegible]	[illegible]	[illegible]	[illegible]
日魯	[illegible]	[illegible]	[illegible]	[illegible]
新船	[illegible]	[illegible]	[illegible]	[illegible]
營紡	[illegible]	[illegible]	[illegible]	[illegible]
滿毛	[illegible]	[illegible]	[illegible]	[illegible]
全新	[illegible]	[illegible]	[illegible]	[illegible]
滿鐵	[illegible]	[illegible]	[illegible]	[illegible]
電乙	[illegible]	[illegible]	[illegible]	[illegible]
瓦斯	[illegible]	[illegible]	[illegible]	[illegible]
電業	[illegible]	[illegible]	[illegible]	[illegible]
同新	[illegible]	[illegible]	[illegible]	[illegible]
滿化	[illegible]	[illegible]	五三九	五三七
拓殖			七九三	七九三
日石				
東拓			八五二	八五二
煙草			一二二〇	一〇九〇
滿煙	七五八	八九七	七五八	七九六
特工		[illegible]	[illegible]	[illegible]
鋼管				
二新	[illegible]		[illegible]	[illegible]
土木	[illegible]		[illegible]	[illegible]
東京	[illegible]		[illegible]	[illegible]

股票實價
滿業 一二九 滿鐵 [illegible]
電業乙 [illegible] 撫順 [illegible]
滿工業 [illegible] 協和工 [illegible]
滿瓦斯 [illegible] 同工銀 [illegible]
東亞煙 [illegible] 哈洋灰 [illegible]
滿東煙 [illegible] 滿麥酒 [illegible]
滿化學 [illegible] 滿製麻 [illegible]
鞍鋼材 [illegible] 滿紡績 [illegible]
滿工作 [illegible] 滿鐵 [illegible]
大連機 [illegible] 特產工 [illegible]
滿車輛 [illegible] 滿洋灰 [illegible]
東新 [illegible] 滿土地 [illegible]
合山證券株式會社
奉天市浪速通三二 電(2)五七四六·五七四七

H.H.H
三愛知靴油
最優等的老牌
保革·柔軟
光滑·耐久

P7
パピリオ
今後正時容易判明粉白粉良否的時節。
拍必麗
雪花膏 一粉白粉 一紅口 一頰紅

可爾秘斯
能使胎兒强壯
滋强飲料
カルピス

配合核桃油的好頭油
クルミオイル

各埠百貨店化粧品店藥房皆有售出
大七五〇 小五五〇
東京 大阪 クルミ商會

漢醫
閆頤卿葯房
奉天市電車路第一商場西
新式拐杖
骨折 脫骱 傷筋 充血
消炎 活血 止疼 散腫
止疼 散筋 正骨丹
跌打損傷
經驗接骨 手術接骱
堅固耐久
現場救急 隨時出診

修補掛花專門店

奉天市南市場商埠大舞台對門
三友補帶工廠

今治水
立止牙疼
各處藥房均有

不論如何之牙痛 不知不覺均可治癒
主治効能
虫牙之痛 牙根痛 由上火所起之牙痛 由神經肩酸而起之牙痛其他所有牙痛均有神効靈効
發賣所 丹平商會藥房
代理店 大連 奉天 哈爾濱 日本實藥會社
奉天 井上誠昌堂
奉天 佐藥廣濟堂
新京 新京藥品會社
新京 新井藥房
定價 二十五錢 六十錢 三十五錢

月經不順
頭痛眩暈
乳汁不足

女性之所以爲女性、以女性體內之卵巢、分泌女性荷爾蒙而已、是故女性之卵巢分泌機能、荷有不調、則所謂女性特徵之月經、勢必發生種々障碍、同時且有頭痛眩暈・失眠・四肢陰寒・腰痛等神經症狀。又如萎黃貧血・惡阻流產・乳汁不足等々、其原因亦往々在此。
姻閥好蒙
オバホルモン
姻閥好蒙即與國際標準品完全一致之女性卵胞荷爾蒙、故對於卵巢分泌機能障碍時之種々婦科疾患、確有調理月經及保健女性之功。
【包裝】
片劑(百單位) 五〇片 一〇〇片
片劑(五百單位) 二〇片 五〇片 一〇〇片 二〇〇片
粉劑(千單位) 一〇瓦 二五瓦 一〇〇瓦
各大藥房 均有經售
發賣元 武田長兵衛商店
滿洲總發行 滿洲武田藥品株式會社
奉天市大和區春日町十號

本報主辦
滿華聯歡象棋大會（七）

紅　天津田玉書
黑　錦州趙文宣
紅先勝

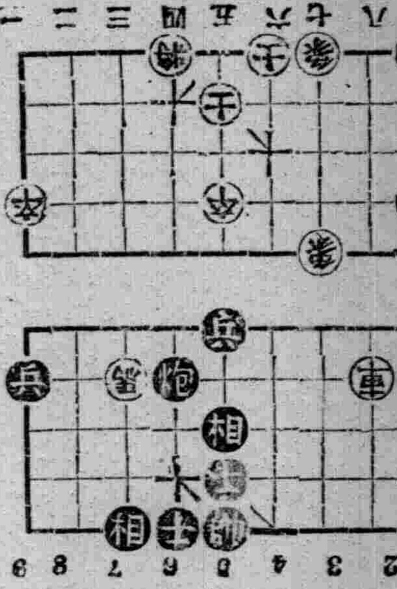

炮六進一、馬三退五（去兵）相五退三、車八退六、兵九進一、象七退九、車一平五（去卒）馬五退七、車五平九（去卒）將四平五、炮六平八、象七進五、

實施鼻疽檢疫

【開原】開原警察署開原衞生隊、爲謀馬的病疫防止、以期共繁榮、本月十九日自午前九時起始至午後四時止、假鐵西屠宰塲前、實施鼻疽檢疫工作、對管下各區屯之馬匹作無漏之診查、一般馬匹所有者、莫不牽其畜馬、踴躍前往受診云、

無電收音機聽取者調查

【開原】協和會開原縣本部、對各分會管內之無線電聽取者、令各分會長、依左記要項至急調查報出於縣本部、聽取者氏名、住所、收音機種目、電燈別（長電或短電）

爲鴉片斷禁徹底計 縣組織電影宣傳班

【本溪】縣長關慶琨氏、爲使人民徹底明瞭、鴉片斷禁之趣旨起見、特組織電影宣傳班、派赴縣下各街村輪流開演、利用電影宣傳鴉片之害、以期癮者徹底斷禁、脫離苦海早覺悟痛心戒除云、

坂田警佐榮轉

【撫順】縣公署警務股長警佐坂田氏自到任以來矢勤矢愼成績卓著、對於屬下及一般黎民無不親切愛護撫恤備至此次業已榮任某方面隊長之職於日昨午前九時三分車出發歡送者除各機關首腦外並有民衆代表多人云、

洪武劍俠圖

第七回　……七九二……（張青山）

風塵弱女仗義復仇　一腔熱血酬知己
臺閣權奸恃寵妬賢　滿懷異志負天恩

大人所遞的條陳。亦是爲國之心。無非不識時務耳。胡維庸說道。並非學生不識時務。其中尙有隱情。學生也是迫不得已。劉伯溫心知其言有詐。只得虛與委蛇。哼哈而已。胡維庸繼續說道。學生所言迫不得已之言。是因所遞之開科條陳。並非學生本意。劉伯溫不由的問道。既然不是大人本意。又因甚遞那個條陳呢。胡維庸答道。那個條陳乃是聖上授意於我。命我所遞。並適才學生當殿所奏各節。亦是奉聖上之命。學生所處。無非是被動地位。不得不然。據學生揣度聖意。對於湯帥等。甚有所不滿之處。深怪湯帥與徐帥。耗費軍餉。徒勞兵力。延遲多日。未竟全功。龍心不悅。經學生百般解釋。也未挽回聖心。遂令學生陳開科之策。大概是欲搜集人才。好將湯帥等之兵柄。說至此處。故意嘆了口氣說唉。這就應了那句。鳥盡弓藏。兎死狗烹之言了。可惜二帥的一番報國救民之苦心哪。將來也得付諸東流說罷。唏嘆不已。劉伯溫心說好奸賊。你竟把過都推在聖上身上了。還要離間我君臣。你這不是枉用心機。遂正色說道。本帥有一言。望大人勿怪。爲人臣者當以直報主。不可以曲從。這開恩科之事。即使是主上意旨。大人應以利害諫阻。豈可不管是非。惟聖意是從。恐有失大臣身份。再說邪氛平定後。我等理應避位讓賢弓藏狗烹之語。豈爲臣者所當言。某只知任勞任怨。憑一點孤忠報主。餘非某所知也。請大人以後本着良心血性去與國家謀利。達到國富民强之地步。致君爲堯爲舜。使百官矢愼矢勤。秉公立朝。忠正不阿。則大人之名亦垂不朽了。諺云。忠言逆耳利於行。良藥苦口利於病。某言雖苦。其中甜味存焉。諒大人之學淵識洪。必不以爲河漢。胡惟庸一聽心說。這老兒竟敢搶白於我。大加譏諷。你眞是不想活了。心中雖然這麼想。而上毫不露出不悅之色。

自動車停業候驗

【青岡】自動車組合、爲奉令定期驗車、於本月十二日、已將各鎭旅客及運輸車、均行停止營業、並各車戶修理零件中、當局此次驗車對於不堪用者定即取締營業、交通決無障碍發生云、

祝紀元及建國 舉行運動大會

【扶餘】本縣第九次建國運動大會、以恭逢友邦皇紀二千六百年之紀念盛典全國應一致舉行慶祝運動大會、以伸祝賀、縣教育當局、以期日迫近、而又限於經費之關係、分別舉行諸多不便、乃歸縣方主催、擴大爲全縣運動大會、於是延期爲十四日、在此三數日之短促期間、內由教育科鄭代科長、指揮之下、將大會役員運動項目、對抗規例、會塲章則、一切計劃、擬定、並因鄉校經費不多、由縣方派遣載重汽車、先期一日分往各教育區、接運各主校之選手、到縣後代備宿舍、自購食物、會後翌日即行分送回校、詎意籌備方告萬全、而天不作美十三日竟濃雲密雨、雖以多年罕見之冰雹、道路泥濘、會場泥滑、遂致不果舉行乃又延期至十八日、昨已分函各機關法團學校、通告此旨、查本縣運動會向僅縣城各校參加、此次擴大爲全縣學校尙爲創舉、於鍛鍊學童身體、誘發學生良知、及建國思想之加深認識、並教育之普及上極關重要、此後將永以爲例、故各方頗爲期待云、

胡琴 通信教授

樂會君過
娛學諸錯
遺險學勿
道保祖快

研究胡琴事業三年有餘學成功的人也非常的多因而頗得各界歡迎與登報証明學琴費用減收半價手續亦簡便只用一掛號寄來國幣貳圓伍角正則將『函授胡琴講義』前後五期成功遇有疑問來信即答日期學會爲止樂友們快來學吧！

奉天小西關同善商塲內寰宇書局啓

南市場 國際劇場

明星公司出品
廿五日 廿六日 廿七日
四千金
白楊 龔秋霞 主演

下期預告
（1）國際歌曲團登台表演
（2）巴里黑暗街
（3）豬八戒招親

電話（二）一二一番

CAPITOL THEATRE

今日映
二十五日 二十六日 二十七日
藝華出品激刺巨片
掌上珠
范雪朋 徐琴芳 主演

下期演
茶花女
袁美雲 主演

雲閣電影院

今日演至（二十六日）
中西兩部驚險激鬥滑稽巨片
蠻荒之花
陸克亂鬥王
同時加演滿映82新聞
優待開演前票價兩角

天光電影院

六月廿四日廿五日公映
明星公司出品有聲對白巨片
空谷蘭
加演滿映新聞八十二報

請注意 下期開映
新華公司出品有聲古裝巨片
白蛇傳
陳燕燕 童月娟 孫敏 主演

新明

奉天小西關電車路一號 電話（二）三七一九
二十三日 二十四日 二十五日三天
華成公司出品有聲對白巨片
日出
袁美雲 陸露明 梅熹 主演
滿映新聞八三報

下期准演新片
白蛇傳
陳燕燕 童月娟 孫敏 主演

皮膚恰劑

痒・疼・頑强難治的一切皮膚病、務速使用滲透療法妙葯「皮膚恰劑」一擦立見神効。

使用法也很簡單、而毫無如他種暗昧藥品、使之發生刺戟、疼痛、等之危險、本劑强力準確的殺菌力、不論皮膚之表裏、無一不神速滲透、而對病菌、直接發揮、殺菌、消痒、止疼、賦活等功能、以促進痊癒、故此本劑之卓効、早已播傳於四海、其銷路亦誠有日脈月大之盛況。

本劑「皮膚恰劑」所以博取「皮膚病患者之救星」的絕讚、而其特長、不僅用法異常簡單、並無汚損衣服、肌膚等處之弊病、不痛不疼、最在暢爽之中、收見準癒之理想的効果、故擧全球藥學界、均皆齊口讚稱爲「驚異的靈葯」！

請試一番始知言之不謬。

購買時務須指明「皮膚恰劑」以免購錯。

最効効驗
發痒的皮膚病・水泡
頑癬・瘡・汗疹
爛疥・濕疹・斑・酒刺
痲痕・疽・毒虫咬
臉疥・瘙痒性疾患

價 五十錢 廿錢 一圓 二圓
有名藥局均有代售
總發賣 山崎帝國堂

時入疫癘滋生！

炎夏是

傳染病細菌之滋生期，其傳播速敏之極莫不令人心寒膽戰，而其爲害至厲十之八九殆遭殤命。故每屆夏期，遂有當路力倡豫防傳染病運動之擧，皆以求保障民衆生命故也。

此種疫病多得由不愼飮食而傳染，故於豫防不可不嚴，個人皆須講究衞生以自衞生命也。

仁丹之爲効於夏期者：

健胃增食　整腸助化
解毒除菌　消暑止渴
奮神壯氣　解勞愈疲
壯强身體　保持康健

各地均有出售

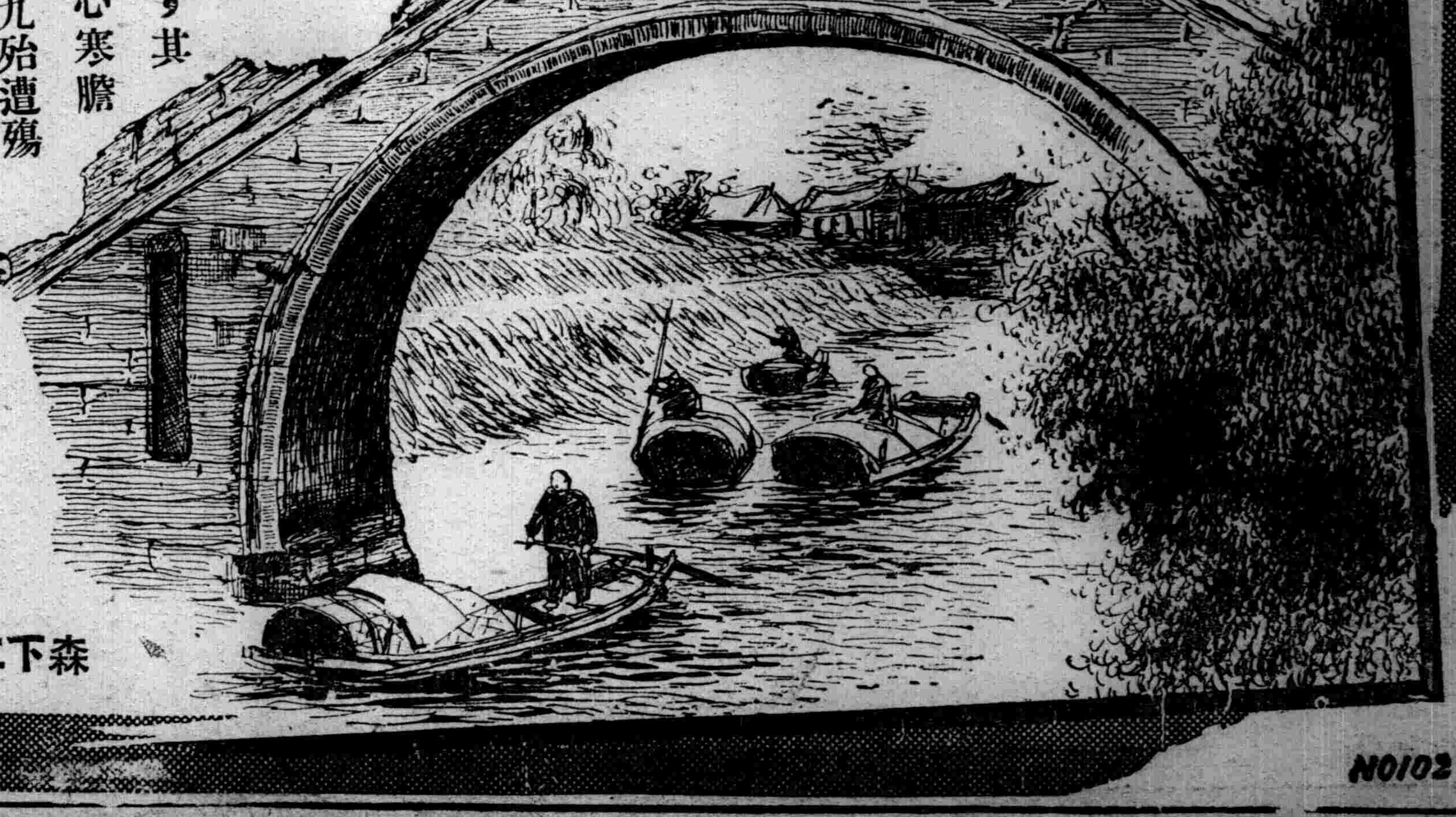

仁丹

森下仁丹株式會社出品

N0102